南華日報

本報創刊於民國十九年二月

第三五三五號

今日出紙二大張

零售每份二仙

集孫中山先生字

SOUTH CHINA DAILY NEWS
63, Connaught Rd., C. Hong Kong
Cable Address "SWENONIS" or 5478
Radio Address "SWENONIS" or 9850
TFL { Editorial Dept. 32925 / Business Dept. 25612 } P. O. 369

督印人廖修湛

館址 干諾道中六十三號
電話 編輯部三二九二五 營業部二五六一二
電報掛號 有線電五四七八 無線電九八五零
郵局信箱 三六九號
定報價目（均港幣計）
本港 每月四毫 全年四元
中國內地 每月壹元 全年壹拾一元式
外國各埠 每月一元九毫 全年式十二元
（郵費在內）（報費先惠）
廣告價目表請向營業部索取

香港干諾道中六十三號中國圖書印刷公司承印
香港政府特准掛號爲新聞紙類第一三六號

滬各國駐軍當局會議

處理英防區通過折衷方案

今晨宣佈會議結果

傳由美軍接防公共租界中區

西區及蘇州河北由日軍接防

（合衆社十五日上海電）據權威方面消息・上海各國駐防軍司令官會議・已於本日下午二時散會・開會議已獲得結果・但官方定明晨九時始宣佈會議之結果・據權威方面消息謂・公共租界之中區・（卽沿江岸一帶）歸爲水兵管轄・此爲中國門戶開放僅存之一角落・至於公共租界西區・則歸日方管核・查美水兵司令官上校柏克之原始提案要求該區歸美水兵管轄者・今日會議時・美方顯已願稍爲讓步・此係英代表力任斡旋之結果・日美兩方在會議席上爭辯甚烈・自經英方提出上述之折衷辦法・日美兩方代表始肯接納・又提上虹口西區卽蘇州河北岸僅存之英防區・亦歸日軍接管・

（路透社十五日上海電）上海各國駐防軍司令官・今日下午開會歷四小時之久・會議關防甚密・明日上午九時則可正式宣佈會議之結果・盛傳今日會議已通過一折衷之方案・虹口方面之英防區由日方接管・公共租界本部之英防區由美軍接管・曾參加會議之某日當局稱・是日會議情形進行順利云・惟美駐亞洲艦隊司令官哈特大將未有參加會議・

會議場所戒備極嚴 美艦隊司令未出席

（合衆社十五日上海電）上海各國駐防軍司令官今晨十時假座工部局舉行會議工部局有重兵握守・美駐亞洲艦隊司令官哈特大將今晨未參加會議・彼現正還其司令部於伊沙比帆艇・美水兵司令官柏克上校則代表美方參加會議・開會前柏克上校曾與哈特大將會面・柏克上校出席會議・時有一日語繙譯官及隨員數名・隨其到會・英方卽備有一代表來・柏克上校先到・其次則爲英代表・再其次則爲意軍司令官阿狄格・日代表則爲高田少將・高田於開會前數小時則到・有一隊武裝摩托車及租界日籍巡捕護送其來・有一日武官亦到場作旁聽・

（哈瓦斯社十五日上海電）駐滬各國軍事長官今晨舉行會議・由日陸戰隊司令官高田少將主席・是晨十時開會至下午二時始畢・駐亞洲美艦隊司令哈特大將未有出席・工部局警察當局史蔑夫及漢比上校到會參加・據工部局發言人稱・會議結果將於明晨公布・當會議時・公共租界之警察在工部局附近嚴密守衛・

（合衆社十五日上海電）上海各國駐防軍司令官定於今晨在工部局舉行・會在開會前兩小時・有日機兩架飛繞公共租界上空・飛度甚低・又掠過公共租界之堤岸・

處理英軍防區問題 日方提建四項原則

（同盟社十四日上海電）駐滬英軍撤退後之防區問題・上海公共防備委員會・委員長日本陸戰隊司令官武藤因此提議・定十五日上午十時・在公共租界工部局舉行會議・由日方武田司令・英方西門少將・美方柏克上校・意方門德上尉等各國駐軍司令出席・此外・并有日方當地陸軍代表及法軍代表・工部局代表等出席傍聽・頃查日方主張如次・

一・上海租界乃租借地方・並非外國領土・而且現在中國廣泛區域內尙有中日戰爭狀態的存在・

二・英國當天津問題交涉時・業經確認上開戰爭狀態之存在・

三・在華第三國正當權益・現時可由日軍保護其安全・

四・卽僅於租界警備問題・日本格外有重大關係・並非如英美之單純利害問題・衆信日方必以此等原則爲其主張・提出現實可能的解決方案・要求關係各國贊成・惟英美方面傳英駐軍去後・所遺防區・將由美駐軍接管・究竟英美對日府方案・採取如何態度・殊堪注目・然日方對於私相授受的談商・決不承認・日方已經決定方針・非達到提案目的不止云・

日政友會 昨宣佈正式解黨 協助完成新體制目的

（路透社十五日東京電）政友會今日宣佈正式解散、該黨在解散前通過一議決案表示該黨全體黨員三百萬人、決心自動解散、目的在協助推行革新日本之政治體制、

（合衆社十五日東京電）日本之大政黨政友會、今日已正式宣告解散・該政黨成立已有六十年之歷史、今後近衛可以致力於一黨運動以達其完成新政制之目的、

星同盟分社長 被扣案調查中

（合衆社十五日星洲電）日本同盟通訊社分社長小林氏・今仍在被扣留中・日領事館職員兩名・同盟通訊社職員兩名及小林夫人等得當局許可往見小林・且與小林作長談・小林現時所住之室甚舒服・有浴室睡室供其用・據日領事館稱・此案仍在調查中・

豫黃堤壩 潰決成災 舊河區域淹沒 衝溺鄉民數千

（路透社十五日東京電）據同盟社得接開封消息・華中有鄉民數千被溺斃・因黃河堤壩發生數個缺口・向隴海路至舊黃河之一帶五城・完全被淹沒・中牟對岸有堤壩數百尺長已崩陷・潦水奔流到五里舖附近之遼闊地帶・

日新外次訪晤外相 協議刷新外交陣容

（同盟社十四日東京電）大橋忠一氏・十四日上午赴外相私邸作抵京敍禮後・協議刷新外務陣容・并決定根本方針・一俟大橋氏・准次官之正式任命發表後・外務省即將著手人員大更動・料下週內卽能決定・又白鳥・佐藤兩氏亦將正式任爲外務省顧問云・

日閣情報部長 參與國策審議

（同盟社東京十五日電）日政府鑑於國際現勢・決定將內閣情報部抗大爲情報局・局長得出席閣議・參與國政・惟此官制雖未決定・仍而現任情報部部長伊藤・亦暫時予以此項待遇・出席內閣之長官會議參與國策審議云・

日工商省計劃 統制產業部門

（同盟社十五日東京電）基於政治新體制基礎之日本產業的再編制・商工省因在徵求各方面之意見・至計劃案亦在起草中・其方針大體如次以高度國防經濟確立爲目標・將日本一般產業乃至重要產業・將分別部門・樹立統制的機構・使工業合作社及產業合作社參加・成爲產業組織的幹部・日政府則一面負責領導・一面使其代辦一部份國家事務・從此可由經濟活動之私的性格轉變爲公的性格・以担當公益事業・在國家目標下・增進統合產業的機能・同時・於消費組織上・亦使其能互相呼應・並研究全面的活用方策・以期生產・分配・消費三者爲一元的統制云・

日厚生省公佈 工人協助秋收

（哈瓦斯社十五日東京電）據厚生省公佈・在城市工廠之青年工人將暫行停止工作・派往鄉間協助秋季收割・

上年英庚款生 赴加留學 已於八日出國

（路透社十五日重慶電）英庚欵委員會上年保送給英倫留學之一批留學生因歐洲有戰事・未能成行・今該委員會鑑於歐洲戰局非能在短期內可以結束・故決改變計劃・派送往加拿大學・此批學生共二十四人・已於本月八日出國・將送入滿地陀・多倫多及麥基爾等大學研究高深科學・此等學生在過去一年中留在國內各大學做研究工作・

法政府 防止越南局勢益惡

（路透社十四日里昂電）法政府之廣播台・今夜發表河內消息・謂越南總督已得法政府之訓示・準備一切防止越南局面之更惡劣云・此項廣播消息・係欲安法國人之心者・

美通訊社傳 劉公島一德輪 被日陸軍截留

（合衆社十五日上海電）據一消息謂近有一德商船摩蘭賀夫號・欲駛入溫州附近之劉公島・（譯音）被日海軍截留・因該處係在日封鎖綫內・另有一德輪漢納號聞此消息則不駛入溫州・海界折回上海・但意輪山德里號則已抵達劉公島・

最後電訊

（合衆社羅京電）據最近情形觀察・羅國或將在德蘭斯溫尼亞省割讓一段區域於匈牙利・此區域長二百公里廣七十公里・

（合衆社英倫海岸某地電）今日下午又有德機兩隊而來・德機之目的・只係欲牽制英空軍・突然來襲西南部某小鎭附近之地點・但德空軍未達其所期之目的・

美海軍部長宣稱 加緊建築之後備港 同時并擴充十三個海軍軍港 駐華美艦隊司令報告滬時局

（合衆社十四日華盛頓電）據美海軍部長諾斯上校宣稱・關於上海時局問題・哈特大將每日俱有報告返國・又據諾斯上校報告稱・海軍部現正急速進行建造三個後備海軍港・目的在每月訓練海軍航空隊後備空軍人員一千六百名・渠相信英國若失敗・德國必向南美洲施行經濟侵略・倘德國在拉丁美洲獲得一重事根據地者・則局面誠嚴重・而美國亦必難除之・關於日美戰爭之可能的問題・諾斯上校未有直接解釋・而只謂吾人處在危險之時期・現在無人能預知美國將受何方面來犯者・最大之危險・係大西洋方面之敵人與太平洋方面之敵人有諒解・倘東西兩方之敵人聯合・則可以夾擊美國・倘吾人現時有三百萬噸之海軍・則當可以控制太平洋大西洋兩岸・但美國之海軍擴充計劃到一九四六年始能完成・倘英國擊敗德國者・則英國在世界上所管轄之造船工業大於美國者甚多・

海峽殖民地

發行戰債 二千五百萬叻幣

（合衆社十五日星洲電）海峽殖民地政府決定發行戰債叻幣二千五百萬元・馬來聯邦亦決發行戰債二千萬元・馬來聯邦前後輸將之數共達五百萬鎊金・將來或以征抽特別戰稅・或所得稅之方法・以推銷此等債券・

艾登演講 英將採攻勢

（路透社十五日倫敦電）英陸相艾登昨夜在倫敦廣播演說謂・將來吾人取攻勢・向敵作大打擊・則其眞正之戰爭開始矣・此爲吾人爭取勝利之方法・

西伯利亞蘇軍大規模活動 美疑慮蘇態度 蘇報提出亞拉斯加問題 日蘇有結同盟可能

（合衆社十五日華盛頓電）美國國會中之亞拉斯加議員觀滿氏・今日發表談話謂・西伯利亞蘇軍有大規模之活動・而蘇聯之報紙發表評論謂・俄帝制時代將亞拉斯加出賣・係不合法者・蘇聯對亞拉斯加取如此態度殊可慮・今又聞蘇當局現正聘請德國技術家協助在科曼達爾士維島建築一强大之潛艇根據地・又擬在白令海峽中之一個小島建築一潛航艇根據地・該海島距離亞拉斯加海峽僅數英里・倘英倫失敗・則蘇日兩國可以由太平洋來騷擾美國・而軸心國家亦可侵犯美國及拉丁美洲・日蘇兩國之親善關係・其實甚於多數人所相信者・倘環境許可・該兩國亦有進一步締結同盟之可能・

（同盟社十四日紐約電）美副國務卿韋爾斯・十二日下午會見駐美蘇大使・似係爲調整國交問題之談商者・據華盛頓消息・該會談尙在開始階段・其結果如何・尙屬離料・惟此舉之理由・多認爲對日牽制・攷慮英對德作戰上・尙當與蘇聯調整國交・爲是對英之間接援助・而美國對蘇是否積極尋求友好關係者・則尙屬疑問云・

社論

軸心國經濟集團的意義

報載希特勒所倡導的歐洲新秩序，如今正在以建立軸心國經濟集團爲其基本方式而進行。這個集團包括蘇俄日本在內，並以爲西班牙與葡萄牙亦將參加。這個集團是怎樣的呢？據德國經濟部長勞克博士發表的歐洲經濟前途一文，大概是以德國爲淸算中心，並以德國爲主體而統制對外貿易。這個計劃是對付英國的，也是對付美國的。這是一個値得研究的問題。

歐洲之所以成爲國際貿易市場的中心與國際金融市場的中心，因爲歐洲是世界殖民地網的中心，而英國又是據在這個網的中心的。我們拿美國的統計來作例子，她的對外貿易與投資，大部份就是以歐洲爲對手的。這在事實上，乃是經過歐洲而與殖民地往來。美國也是因爲與殖民地的關係沒有弄好，所以紐約之作爲國際貿易市場的中心與國際金融市場的中心這一點上，還是比不上倫敦。世界殖民地的大部份如今還操在英國人手裏，把英國撇開，而且讓英國把荷蘭比利士帶走了，歐洲的經濟地位就要差得很多，這是明顯的事實。全世界的殖民地分散在南太平洋，美洲，印度與非洲。軸心國控制非洲殖民地，問題要簡單得多。但在美洲的殖民地是被美國的汎美洲門羅主義關在裏邊了。法國的安南，其所具備的經濟上的意義不及其在軍事上的那樣重要；至於其他南太平洋殖民地的關係如今還正在變動中，不能就把它放進軸心國經濟集團計劃中去的。印度一帶，則因爲蘇俄還在避免與英國正面爲敵，所以也不能算進去。這樣說來，可見軸心國經濟集團的計劃現在還是未成形的，他們所討論的不過是戰時的物資互助辦法，談不到經常的制度。現在高於一切的還是戰爭，只有用戰爭，纔能決定歐洲在世界上的新地位，這一點確定了，所謂軸心國經濟集團制度纔能有所依據而設計。

歐戰已經進行了十一個月，德國屈服了幾個國家，似乎是「勝利」；然而這種勝利距離完成還是太遠。至今世界上還是分成三個勢力：一個是軸心國家的勢力，一個是美國的勢力，第三，英國還仍然是一個勢力。這三個勢力的相互關係，如今還正在混亂狀態中，沒有確定，只有經過一場更大的戰爭纔能把它確定下來。從這個角度看來，美國決不能避免這場戰禍，是無疑的。今後戰爭的如何展開，將以英國這個勢力的動作爲其關鍵。英國至今不肯對軸心國屈服，也不肯與美國結成軍事同盟，因爲在當前的情勢下與美國結成軍事同盟，也等於是屈服，不過是對美國屈服罷了。所以她還是寧願單獨掙扎。美國終必參戰，但美國必要等到英國不能單獨掙扎纔會去參戰。這是與上次世界大戰大不相同的地方。

希特勒現在還沒有到時候就來設計世界新秩序的建築物，他現在還正忙着用戰爭來開拓基地。在進行中的軸心國經濟集團計劃，只是把它當作戰爭的輔佐手段，這在將來也許就成爲建設新秩序的初型，但在現在，我們只須把它看做是德蘇商業協定，德義商業協定的引伸物，都不過是戰時的辦法而已。

德跳傘部隊 在英內地降落
企圖破壞國防建設
英軍民現嚴密搜索

（合衆社十四日柏林電）據一可靠消息．德國之跳傘部隊．昨日降落於英倫之孟者士打及伯明罕．目的在做破壞工作．

（合衆社十四日倫敦電）據此間官方消息．英國內地發現敵機所遺下之降落傘．幸未發見有跳傘隊．而且所發見之降落傘．與以前德軍在荷蘭所用者不同．英國公安部今日發出報告云．政府得接消息．謂有跳傘部隊發．現於英倫及蘇格蘭．故當局已派出軍隊向各方面搜索．但至今尚未發見有跳傘隊．希望國人如發現有跳傘隊之踪跡者．即向警署報告．

（合衆社十五日柏林電）據消息靈通之德人稱．有一隊德敢死跳傘部隊．確已在英倫下降．奉命破壞英國之防禦建設．以利便將來大軍侵略英倫．又謂本星期三．又有數百架德機炸擊英倫．將來機數且大增加云．又柏林當局再次禁止跳舞．查上次德軍開始向西線進攻時．亦曾禁止跳舞．

（合衆社十四日倫敦電）今晨蘇蘭有一小村之教堂鳴鐘．警告居民．謂敵國之跳傘部隊．或者有一部份已降落於英倫境．據地方巡防隊之報告謂．彼等曾見有灰色之物浮游於天空中云．目的在引起英國人之恐慌．各地之巡防隊．鐵甲車隊及高射機關槍隊．紛紛出發．以搜索敵踪．但迄未有發見者．料敵空軍之投下空傘．

（合衆社十五日倫敦電）德國之廣播台．昨夜以英語廣播消息謂．德國以遠射程之大炮進攻英倫．軍事局面．加緊推展．

（合衆社十五日柏林電）據此間消息靈通者稱．德機今晨在英倫上空不甚活動．其原因係天氣惡劣．又德當局亦未能證實有跳傘部隊降落於孟者士打及伯明罕之說．

襲英德機 被擊落卅一架

（路透社十五日倫敦電）據官方宣稱．昨日空戰之結果．德機被擊落者共二十六架．其中有轟炸機十四架．戰鬥轟炸機三架．戰鬥機九架．一有英飛行場被炸擊．傷亡者數名．

（路透社十五日倫敦電）據官方報告．自從昨晨起．共擊落敵機三十一架．

（路透社十四日倫敦電）據現時所知．今日英倫海岸一帶空戰之結果．德機被擊落者二十架．其中有十七架被英戰鬥機所擊落．三架被高射砲擊落．今晨又有德機襲擊海岸之航燈船．有一彈擊中船尾．有船員數名傷亡．又有一隊英機．飛過該處上空追擊一轟炸機．該轟炸機已被擊落於海中．其餘之敵機．則向法國方面逃去．

（合衆社十四日倫敦電）據官方宣稱．今日英倫空戰之結果．敵機損折十五架．英機損折四架．今日下午英倫東北一帶．又有敵機發現．今日下午二時四十分．有敵機三百架．在東南海岸一帶與英機交戰．

（路透社十四日倫敦電）據最近所得較確實之調查報告．星期二之大空戰．德飛機確損壞七十八架．而英機僅損壞十三架．況且有空軍人員十名．得安全下降．戈林將軍似乎係欲準備犧牲大量戰鬥機．使英國之噴火機及旋風機忙於應付．而同時德轟炸機可以從容轟炸各目標而不受阻碍．倘戈林眞有此計劃者．則過去數日之空戰經過．可以證明此計劃進行不甚順利矣．

意北被炸 意人表示憤激

（合衆社十四日羅馬電）英空軍炸擊意國北部．引起羅馬人士之憤激．據云．阿拉山德里亞及多嘎納係小鎮．并無軍事目標．不應被炸者．英飛機又向意國散下傳單．其實絕不影響於意國人心云．又查此等傳單之內容．有謂「意國參戰適足以造成希特勒較强之地位．希特勒將來．又可以剝削意國人矣」．

（合衆社十四日倫敦電）英空軍部發出報告云．今日上午英空軍襲擊意國北部．有一英機飛經都林之一飛機廠上空投下炸彈數枚．炸彈穿過該廠建築物之瓦面．引起大火．其後該廠又連續被炸擊三次．都林城被空襲數小時之久．有等炸彈擊中鐵路之路軌．昨夜英空軍又大舉飛入德國及荷比法等國之各軍事目標．來比錫以北之狄根及狄桑堡兩地之容克飛機廠被炸擊．又曾襲擊各地之軍器廠及飛機場．

意飛機廠屢被炸中

（路透社十四日倫敦電）英空軍部今日報告．英空軍昨夜炸擊意國之詳細情形．據云．米蘭城之加畢倫尼飛機廠．及都林城之非亞特飛機廠．被炸擊．受傷害重大．英機隊飛去時．尚見該兩廠發生大火．英轟炸機隊兩次經過一千六百里之長途．飛航之高度．過阿爾卑斯山．有時達到三英里．有一機向非亞特廠投下炸彈數枚．俱命中．故引起大火．猛烈之爆炸聲．該地點投下燃燒彈．又有一機向該廠投下炸彈及燃燒彈．其後又有一機來再向其投下炸彈及燃燒彈．引起大火．各機師回來後．俱報告謂米蘭之加畢倫尼廠中彈多枚．發生劇烈爆炸聲．有等炸彈擊中附近飛機場之格納庫及滑走路等．炸彈所落之處．引起火頭多個．陸上之高射砲發放力不大．可見事前意軍尚不及防範也．

美飛行員赴英參戰

（路透社十五日奧太華電）加拿大空軍部長對本社記者稱．美國方面．現正征募民間飛行員來加拿大．駕駛大批轟炸機飛往英倫．

（合衆社十四日倫敦電）英空軍今日又向德國大舉反攻．今日德空軍來犯英倫之力量較鬆懈．英空軍不特有力量可以向德國反攻．而且有仍餘力量以炸擊意國．

美人注視海峽大戰

（路透社十四日華盛頓電）美國朝野各界現正將國內問題暫時擱下．而集中視線於英倫海峽大戰．因英倫海峽大戰之結果．不特關乎英國之命運．亦關乎美國之命運也．美國各界．則希望英空軍能繼續發揚其英武．華盛頓日報著論云．此次英倫之戰爭所下之賭注誠大．倘英國戰勝利．則多年來蔓延於全世界之流行毒菌．可以被阻止．英帝國之命運．關係於全世界自由民族．在過去兩個月中．英國已有機會加强其地位．而同時德國亦利用此時機向美國方面活動．以搖動美國人助英國之決心．又據摩爾德波太陽報云．歐洲大戰．德國現已達到可畏之最高點．德國現正準備施行一種新形式之主力攻．其能否成功．尚有待於英國之堅決的抵抗力量如何也云．閃電戰行將開始．據華盛頓人士之觀察．羅斯福總統或將考慮實驅逐艦於英國之問題．羅斯福總統現正刺探國會之意見如何．

是否攻英 不久明瞭

（合衆社十五日倫敦電）本日上午．又有德機發現於蘇格蘭東南東北海岸．據軍事家之觀察．希特勒是否實行渡海侵略英倫．抑或展期至明年春間始實行．當可在此兩星期內決定．又今日英倫及蘇格蘭各地．共發現五十個空傘．但絕未見有跳傘部隊之踪跡．德空軍以五百架飛機飛過多維爾海峽．進攻氣球網．目的在穿過此氣球網．衝入泰晤士河．以侵犯倫敦．但兩次來犯．未得逞．德機損失重大．今晨各報俱謂德國之閃電空戰已失敗．英空軍部及公安部今日聯合發出報告云．敵機昨夕又來犯英倫東南部及威爾斯．投下炸彈多枚．但地方傷害甚微．居民死傷者數名．

美上議員他夫演講 力反對徵兵案
美現時軍力已能防衞本國
派兵出國祇限於西印羣島

（合衆社十四日華盛頓電）海軍部長諾斯上校．今日向下議院海軍委員會條陳意見云．美國現正遭遇歷史上所未見之大危機．美國會應從速通過徵兵案．而不可再延遲．倘英倫失敗．則美國在世界上無一友邦云．又聞上議院有等領袖議員．曾對羅斯福總統言．徵兵案下星期可通過於國會．但尚有等議員表示反對者．例如他夫氏則謂．美國無需要如此龐大之陸軍．他夫氏今日在上議院宣讀其演講稿文．長三十三頁．據云．美國誠然要準備應付未來最惡劣之環境．尤其是英艦隊若不幸落於獨裁者之手．則美國更處於孤立地位．但美國與歐洲相隔三千英里之重洋．美國現時之陸軍力量．總可以充實本國之防禦地位．

反對派軍赴南美洲

吾人或要組織一小規模之遠征軍．但吾人並不欲派軍隊赴阿根廷巴西及智利．吾人或者要佔據西印度羣島．以免美國附近發現有敵視美國之空軍根據地云．又下議院議員愛特米士頓問諾斯上校謂．倘英國能再支持九十日者．則能否可以渡過難關．諾斯上校答謂．關於此問題．有許多因素要研究者．英德之戰．或者演成長期之消耗戰．關於英倫方面之種種事情．吾人尚未得到正確之報告．因交戰國只放出其所認爲於彼有利之消息耳．

吾人亦知英國所受之損失程度如何．

陸軍參謀長閱軍

（合衆社十四日紐約電）美國陸軍參謀長馬些爾大將．今日在閱美國國防志願軍之後發表談話．主張美國從速組織陸軍隊三十萬至五十萬人．今日美國之國防力量．雖超過一九一七年時代．但當時美國未有被侵略之危險也．

美撥巨款貸與南美

（合衆社十四日華盛頓電）美國銀行貨幣委員會．今日以十五票對六票通過一案．准許出入口銀行增加資本五萬萬元．目的在貸欵於南美洲諸國．

意希關係 漸趨惡化
傳意準備軍事行動
希總理召軍事會議
土國人心不安

（同盟社十四日雅典電）意希兩國關係．漸形緊張．十四日盛傳希若不接納要求．意將採取軍事行動．故希總理米達塞斯．乃於十四日深夜．召開軍事會議．磋商對策．事前希總理除與德意公使會見外．又會見政府首腦．協議對德意關係調整之方策．又據謂．德意公使會見希總理時．尚慫恿其與英絕緣．加入軸心陣營云．

（路透社十四日土京電）據此間報紙消息．意國之輿論界．攻擊希臘．引起土耳其人之不安．意國顯欲造成某種事變．以爲增兵於阿爾班尼亞之藉口．回憶一九二三年之哥夫事件．可以證明意國之如何重視該島．意國是否眞欲煽起阿爾班尼亞之事變．抑或係一種煽動人心之手段．現尚難測．

意欲重劃南希國界

（同盟社十四日雅典電）關于亞爾巴尼亞與希臘兩國之邊境問題．最近料意國將要求割讓．據此間外交消息靈通人士言．意政府爲設立巴爾幹相互生存權．已邀請希南兩國總理前往羅馬．協議意國所提出之解決案．該案內容大體如次．一．意政府重向南要求將遠爾馬亞沿岸割讓．二．意將以出海通路予保加利亞．

傳意要求棄英保證

（同盟社十四日紐約電）因十一日亞爾巴尼亞．希臘邊境發生政治謀殺案．遂使意希兩國關係突呈緊張．據雅典來電．十三日晨．意德兩公使．往訪希首相米達塞斯．要求廢棄英對希之獨立保證．希首相及國王英使協議結果．遂即拒絕德意之要求．

（路透社十五日雅典電）外間謠傳．意大利會要求希臘放棄英國之安全保證．但此間官方則謂並無所聞．

（合衆社十五日雅典電）此間當局否認意國向希臘提出某項要求．但據消息靈通者稱．意國現捏造一案．以誣陷希臘．如此即可爲將來向希臘提出土地要求之藉口．

希臘警察逮捕阿人

（同盟社十四日雅典電）據可靠消息．希臘警察當局十四日在伊奧尼亞地方．逮捕認爲有反希臘嫌疑之亞爾巴尼亞人百名．該地方係從前意國企圖歸倂者．故此舉頗堪注目云．

（路透社十四日倫敦電）據意國官方通訊社消息．希臘以暴力壓迫阿爾班尼亞人之手段仍未稍減云．但據外間觀察家之意見．則謂意國此種宣傳．係欲掩飾意國應付阿爾班尼亞之困難．意國之報紙又倡起改造巴爾幹．例如羅馬人民報謂．由亞德里亞以至北海．此一遼闊之土地．亦加入歐洲再建之計劃中．此一區域當然包括阿爾班尼亞及希臘．土耳其則握北海之門戶．注意於巴爾幹報紙之反希臘的宣傳云．

德國艦船又有活動

（合衆社十五日哥德堡（在瑞典境）電）哥德堡以北村落之居民．於本星期三下午七時半．聞海上有劇烈砲聲．料丹挪海峽．發生海戰．在過去數日中．有許多德船艦向南航行．

（合衆社十五日倫敦電）英海軍部今日發出報告云．以商船改裝之英巡洋艦德蘭斯溫尼亞號．昨夜在大西洋被一德魚雷艇所擊沉．船員獲救者三百三十名．失踪者三十名．

局面嚴重
英屬索馬利蘭
大規模戰已近

（路透社十五日倫敦電）據官方消息．英屬索馬利蘭之局面仍嚴重．意軍從斯拉出動沿海岸急進．其前鋒抵達鮑爾哈以西約二十英里．由哈治薩出動三路意軍人數．在九千至一萬．遠超過英防軍之實力．

（合衆社十四日倫敦電）開羅軍事當局今日發之報告云．意軍於本星期二進攻英屬索馬利蘭之由亞根．但未得逞．西沙漠方面兩方之巡邏兵．在意邊界三十里內發生衝突．結果意巡邏兵撤退．

（路透社十四日開羅電）索馬利蘭之大規模戰爭行將展開．但里比亞邊界．仍寂寞．意軍侵略埃及之計劃．經已受障碍．查十日前已有意軍隨時侵入埃及之謠傳．此係因德意空軍受英空軍之重大打擊所致也．英空軍在英倫海峽作戰成功．引起開羅人士之驚奇．開羅人士極讚揚英空軍之英勇．又英空軍之破壞意空軍的成績尤令開羅人士生深刻之印象．意屬里比亞之意人聽得開羅方面之廣播報告．故亦起疑慮之心．有許多意空軍人員．在前方交戰之後．未見回來．故意軍軍心更受打擊．與英空軍作戰之意空軍人員．亦係意空軍之精良份子．乃被擊落如此迅速．意軍民尤引爲詫異．英空軍每次作戰．亦見得意空軍精神頹喪．而只力謀自救．不敢企圖擊敗敵人．故意軍統帥格拉斯安尼元帥見得此種情形．對於侵略埃及之計劃．遲疑不敢實行．

西沙漠 僅有小衝突

（路透社十四日倫敦電）據開羅方面之英軍司令部發出報告云．去月十三日．西沙漠方面．發生一次小衝突．地點在意國邊境三十五里內．結果意軍退卻．蘇丹方面之格拉巴特區亦曾發生一次小戰．敵軍退入防線內．雙方互有傷亡．敵方損失較多．本星期內．英屬索馬利蘭戰情較寂寞．敵軍又向猶加根之英軍陣地侵犯．但旋被擊退．又有一隊敵軍．包括裝甲車隊．由斯拉出發沿海岸而進．乃被英海空軍夾擊．巴力斯坦及于耶方面無重要軍情可告．于耶方面．在過去三日中．只有英機隊照例偵察敵情．此外則無其他軍事活動．

英空軍 在中東之戰績

（路透社十五日倫敦電）英空軍在中東方面．與意空軍交戰．自從六月十九日以來．迭獲戰功．英飛機及駕駛師．俱優越於意空軍．英轟炸機隊及巡邏隊．每次與敵機遇．俱能以戰略勝之．據上月中旬以來所得之紀錄．在北非洲一帶．被擊毀之意機．幾達二百架．而英機損折之數．僅十八架．在過去兩月中．英空軍不斷出動．炸擊敵人之陣地．凡一百五十次．計共向三十個軍事目標炸擊．共投下炸彈數百噸．英空軍又得南非洲空軍之協助．又得法籍空軍人員合作．據英國情報部報告云．英空軍在北非洲之戰績報告．可得意國方面之報告引證．例如七月份意飛機損折之數．共有七十六架．其中一部份係停留於陸上被擊毀者．意政府之報告亦承認七月份意空軍人員之斃命及失踪共七十名．由六月十一日起至八月八日止．共擊毀意機一百五十架．而在此期內．意當局亦承認意軍人員斃命．或失踪者共有一百四十六名．意空軍損折之數．據英方之估計．并不張大．意國方面未嘗發表德空軍損失之數．可見其一方面極力掩飾自身之損失．而又極力張揚意空軍作戰之如何成功．

希臘艦突被擊沉

（路透社十五日雅典電）據官方宣稱．希臘巡洋艦希里號．（二千噸）今晨八時半在愛琴海停泊於某海島外．被一不明國籍之潛艇所擊沉．艦員傷亡之數．共三十名．查該巡洋艦當日懸掛萬國旗慶賀馬利亞升天節．

專論
現階段太平洋局勢之研究（二）

李志文

三．美國民主黨大會提出競選綱領．第二條美國決不參加外國之戰鬥．第四條嚴厲推行門羅主義．第五條所謂在法律許可之範圍內．援助現受困困之民主國家（按這裏所指是英國）．

由此．我們可以得到一結論．日美之磨擦．決不會成爲兵戎相見之階段．反之．雙方卻是趨向於進行有機之調整．我們固然要承認日美之間現在還是有磨擦的事實．但我們不能就此肯定日美就將因此而衝突．我們固然不能說日美之間決不會有戰爭．因爲國際情勢之推移．是不能以公式主義來規限的．但我們卻不能否認日美有調協的可能與趨勢．儘管人們把羅斯福歸於門羅主義演說平空造出「一義一假」的名詞．甚至否定其爲對日謀調協的一種試探．但美國要避免對日過量的激刺．使磨擦適可而止是顯而易見的．據美國商務部的統計．在一九三八年美國全部對外投資中．亞洲佔百分之五．五．大洋洲佔百分之二〇．一五．美洲各國佔百分之七〇．在一定場合之下．日美諒解而至於成立友愛協定．有極大的可能．

但目前日美之磨擦又因何而發生的呢？我們解釋明白這一點．則便可以完全理解日美的調協的可能性了．爲了說明這一點．我們第一先從美蘇的矛盾發展中去觀察．

一．歐戰發生．威爾斯訪晤羅馬教廷及德意英法當局．表面說是斡旋國際和平．但史太林認爲是美國有意向蘇聯作對．企圖牽蘇聯伸展勢力的機會．於是提示全國要對美國警惕．

二．蘇芬戰爭發生．美國特別提出抗議．激起蘇聯之憤怒．

三．蘇聯吞併波羅的海各國．美國又提出積極抗議．

四．威爾斯及赫爾在希特拉和平演講發表後．相機指摘蘇聯爲主要禍首．

更可以從莫洛托夫演詞中去觀察．在莫洛托夫論及美蘇關係時．這樣說——

「吾國與美國之關係．實因無善可陳．故余不欲贅言．吾人已深知美國有若干人士見蘇聯外交政策在波羅的海各國獲得成功．心中頗感不快．然吾人必須承認．吾人對於此種事實毫不介意．吾人完成吾人任務．固未嘗藉此類快意的紳士予以一臂之助也．」

「在此種情勢下．蘇聯必須提高其警覺性．注意其外部之安全．吾人必須使吾國人民始終在動員狀況中．以準備抵抗軍事進攻之危機．俾吾國外來敵人無機可乘．」

由此我們又可得一結論．因爲美國反蘇聯之有計劃之展開．與及蘇聯最近對大陸及西半球市場之掠奪．有史太林漁利外交某部份之收穫．美蘇矛盾已向着更高階段發展．美國輿論一致攻擊蘇聯．蘇聯亦極力護爲美國．這是機源於蘇美兩國國家對立之必然結果．蘇美關係決不會好轉．只有日益惡化．羅斯福執政七年．其基本外交策略．是在反蘇．美國目前認爲反蘇與防德．實際是同樣重要的．是在某種情形之下．反蘇任務比防德任務似乎更爲重要．更有人以爲防德或粉碎希特拉政權之成功．一定先要打擊蘇聯．遠因近果．蘇美矛盾．差不多達於突變的階段了．這在莫洛托夫的演詞中可以充分證明．所以有人說．莫洛托夫演詞簡直是對美而發．太平洋風雲．已由日美問題轉變爲美蘇問題．如果太平洋眞的會有戰爭的話．就只有美國與蘇聯的大決戰．

歐戰之威脅．（美國可能的希望與日本調協．以便從事歐戰）美蘇矛盾之白熱化決定了．美國外交乃至整個國策之特徵．將使日美問題．向這一方面轉變．

一．美國同情日本東亞羅門主義或以最大力量幫助．但要日本改變軸心國策．更是對蘇政策．

二．以英日問題爲中心．美日成立諒解．

這在羅斯福總統的心中．對日本必存有一主要企圖．日本贊助美國之反蘇政策．聯合對蘇發動戰鬥．或者監視蘇之行動．俾美專力防德．否則最低限度也設法限制日蘇進一步之合作．所謂極力打擊德意日蘇經濟集團之建立．目前美日關係之惡化．毋寧說是羅斯福總統在對日外交中的平沽．反．這種平沽的變好變惡．並不是以說明美日關係之本質．是以顯示日本對於目前整個太平洋局勢駕馭的某幾個方面．只要日本能夠與美合作．則可以取得一切方便．這是日本國民所完全了解的．所以．目前太平洋局勢之轉變．日本始終是處於主動地位的．日本的外交政策是以決定太平洋的前途．甚至世界的前途．日本輿論認爲目前是完成大東亞新經濟秩序之最好機會．在我們分析了日蘇關係之後．更是以顯見這些話．其有非常卓越的見解．

歐洲大戰之前．諸門罕戰事的時候．日蘇關係確是非常惡劣．但這不是日蘇關係的本質．而是在外交波潮中一個浪花而已．這一波潮的演進．實在有他更本質的所在．

日蘇關係過去的惡化．一方面緣於蘇聯與中國重慶政府之關係．一方面是因爲軸心關係之影響．因之曾經造出許多非友誼之誤會．但自從經過諸門罕之役後．蘇聯已體驗了日本勢力之偉大．更因爲德蘇公約及意蘇商約之關係．軸心外交意義已有本質的改變．由於中國和平運動全面勝利．蘇聯對中國之外交亦大變．更因爲目前蘇聯外交成爲德意外交之附從．蘇日關係自然亦有本質的改變．更因爲目前中日和平軸心之勝利．近衛新閣所表示日本的強大．美蘇矛盾尖銳．美國正積造大規模之反蘇戰爭等等．太平洋局勢的新動向．處處表示了蘇聯的危機．但處處卻表示了日本的安存和勝利．蘇聯希望與日本取得深澈的諒解．甚至變方簽訂友愛協定．是有萬二分的可能的．這在莫洛托夫的演詞．日外相發表外交原則談話．乃至日蘇勘界會議等各種事件中．可以充分證明．

史太林的外交．是一貫的機會主義．過去許多事實可以證明．爲著解除美國的威脅．與日成立協定．實在是最合邏輯的措置．而日本係著建設東亞新秩序．採取全部完成對美甚至對太平洋外交的主動原則．與蘇聯成立協定亦是非常合算．

史太林的機會主義外交．一向是維持這幾點原則：

一．設法解除列強進攻蘇聯的威脅．

二．化世界戰爭爲列強國內戰爭．以從中取利．

三．利用世界形勢在不引起眞戰爭範圍內掠奪土地．

因德意蘇關係之轉變．而英國又急於應付歐戰．法國又新戰敗．東南歐．波羅的海問題又相繼解決．這種政策的施行．在歐洲已經完全沒有問題．但足以破壞這種政策的．正如莫洛托夫所云．是大有人在．這就是美蘇關係的惡劣．所以橫在史太林心目中的．是如何解除美國的威脅．或破壞日美的聯合．這是史太林近衛把握的弱點．亦即現階段日蘇關係起質的轉變的契機．

日蘇關係之好轉甚至成立友愛協定．在蘇聯方面固然可以解除太平洋反蘇結合的危機．而在日本方面也可以減少美國油禁的威脅．日本可以得到西比利亞的資源（包括石油．鋼鐵．煤）．更可以解除西比利亞後顧之憂．在這大前提之下．對於日蘇成立友愛協定之可能性的解釋．難道尚欠明白麼．

其次．更談到日英關係．這更是不成問題．從天津事件．英國是始終對日妥協的．假如這種原則變化．英國對日外交只是作爲美國太平洋外交的一個附從而已．決不會成爲主要的力量．近衛文麿老早便觀察到這一點．同時．英蘇關係的好轉或會影響英日關係的變化．這是可能的．但英蘇關係決不會好轉．英日關係只有日漸惡化而至於決裂．我們拿七月十一日英國外次向脫勒答覆下院對於英蘇關係的質問．及最近莫洛托夫的演詞來相研究．便可以完全明白了．至於法國呢．一方面由於戰敗．一方面已變爲希特拉的寵兒．在遠東決不能發生半點有作用的行動．這恐怕是人人所能夠明白的罷．

重慶政客及一部份短見的人說．德國決不放棄在遠東的權利．而讓日本獨意孤行．這是不依事實．不認識軸心關係．不明白日本與美國的關係．足以決定太平洋及歐戰的前途的作用而來的一種狂妄．沒有常識的糊說白道罷了．原是不值得一笑的．

從上面日蘇關係．日美關係．美蘇關係．以及軸心關係．各方面的分析中．我們可以完全理解到現階段太平洋局勢發展的趨向了．究竟日本聯美制俄呢．還是聯俄反美呢．或是既不聯俄．又不反美．既不南進的靜觀政策的推行呢．現在是決沒有人能夠確切肯定說明的．因國際事件之演變．有時確出乎我們意料之外．因之對於日美英蘇在太平洋的關係．只能指出其具體的方向．如果更具體的事實．還待未來事實來說明罷．但所能忽略的是太平洋局勢的轉變．日本是處於主動地位．日本對太平洋政策的措置．是以決定太平洋的前途．甚至是整個世界的前途．這是足以證明日本國力的強大和其對內對外存的重大．問題是日本如何利用今日太平洋的有利形勢．盡量發揮主動外交的機能．以完成建設東亞新秩序的任務．

決定太平洋今後之命運者是日本．但作爲決定日本在太平洋甚至在世界的地位．推動日本主動外交的主動力者．則爲目前中日和平軸心的實現．所以我們說．中日和平運動的完全勝利．便是太平洋局勢發展的契機．這是近衛聲明及汪先生艷電老早便完全指示的．

在汪精衛先生及近衛公爵領導下的中日和平運動．在目前已握著了全部勝利的形勢．而這形勢的不斷的發展．就是東亞新秩序的完全勝利．所以．汪精衛先生和近衛公爵今日已是支撐太平洋和平的唯一兩支柱石．汪精衛先生領導下全中國的人民．與近衛公爵領導下全日本的人民的誠意的．徹底的合作．是東亞民族在安定亞洲及建設世界全人類的幸福文明中基本的力量．這兩種力量作有機的配合．有如兩度河流朝向共同的目標奔馳．成爲貫穿太平洋局勢及世界局勢的神經中樞．

人類神聖的和平幸福任務的完成．便是由這神經中樞所指導的了．（完）

駐比美大使
主張救濟歐洲飢饉 獲羅斯福諒解
官方證實古氏幷未辭職 美未與英討論運糧入法

（合衆社十四日華盛頓電）最近駐比利時之美大使古達希．曾發表談話．主張美國以糧食救濟歐洲之德軍佔領地．以致引起各方面之攻擊．今羅斯福總統及副國務卿維爾斯．已原諒之．據官方宣稱．古達希幷未辭職．又古達希見羅斯福總統之後．維爾斯對外宣稱．古達希幷未受羅斯福總統之譴責．此事件可算了結．但古達希在倫敦所發表之談話．確係違背國務部之訓令者．（路透社十四日倫敦電）英外次官畢拉氏．今日在衆議院宣稱．英政府幷未接得美政府之照會要求英國容許糧食運入法國自由區．衆議院相信此等問題．英政府必與美政府密切商討者．

羅匈談判地點已決定
羅總代表近表示反對割地 又傳羅國內閣不久則改組

（路透社十四日倫敦電）據羅京方面消息．羅匈兩國代表．將於本星期五開始談判．關於割讓土地之問題．羅當局已接納匈代表之要求．擇定多奴施華林城爲開會地點．羅國準備出席之總代表凡拉里安積氏．係華蘭美亞省自由黨之領袖．曾一度任首相．彼最近會發表談話．反對羅國割讓土地於他國．又預料羅內閣不久則改組．有德蘭斯溫尼亞省之政黨領袖若干名．將參加組織新閣．

香港英籍婦孺 由菲抵澳
又有三百名

（合衆社十五日墨爾砵電）今日又有一批由香港疏散之英籍婦孺共三百名抵此間．其中多數住於近郊之來賓招待所．不久又將有一批由香港疏散到澳洲．下一批有九百三十名．

法屬態度
一部擁護貝當 一部傾向聯軍

（路透社十四日倫敦電）據非洲法屬殖民地方面消息．非洲各法屬殖民地之政治情形尚難定．例如金馬倫方面．有一有力之政黨主張擁護哥爾將軍．繼續戰爭．而馬達加斯加政府．則傾向於擁護貝當．但該地多數人希望與英國繼續維持通商關係．又貝當政府會另委一人充任法屬剛果總督．但該總督對貝當政府之態度尚未顯明．

．又聞剛果政府之態度甚傾向於聯軍．查剛果有豐富之銅礦．剛果今尚與英屬區域維持通商關係．

英皇規定 英祈禱日

（路透社十四日倫敦電）據官方宣稱．英皇定於九月八日爲全國祈禱日．希望全國人民．於是日一致爲聯軍祈禱．

丹麥平民與德兵 發生衝突
麥人多名被判監

（路透社十四日倫敦電）據哥本哈根消息．本月十三日．丹麥佛勒德力沙溫城．有德國士兵與丹麥平民發生衝突．結果有丹麥人八名被處罰監禁．據云．有等不負責任之丹麥人．毆辱德軍．丹麥司法部大臣．向人民警告謂．倘再有此等不幸事件發生．則引起嚴重局面．又德軍所安裝之電話線．亦被人毀壞．已捕獲五人．幷將入獄．

瑞輪沉沒
因中魚雷

（路透社十四日士托邛電）瑞典輪諫當號．五千七百七十九噸．被魚雷擊沉．詳情未悉．

日大阪商工會議所．．．．．．

討論圓域貿易問題

（同盟社十四日東京電）大阪商工會議所．十三日．召開對華問題調查委員會議．討論圓系輸出之調整．結果認爲現在之圓系貿易與確立東亞自主經濟圈之國策相反．故決從新樹立根本對策．同時．將現在之輸出數目．按照原料材料關係．及商品種類．使其可自由伸縮．增減得宜．廢除一切原來的極端統制．該所將向關係當局建議云．

粵保商衞旅特務團 加强實力保護商旅
派李祁兼任南順行營主任

（廣州通訊）新編廣東軍直轄全省保商衞旅特務團團長陸惠龍．自接任以來．經已編足隊伍三營．分駐各地．及各江輪渡保護．茲爲再增强實力保護起見．昨令派該團中校團附李祁．兼任南海順德兩縣行營主任．以資便利指揮軍務．淸剿匪患．切實保護商旅航行．飭該主任李祁奉令後．即召集舊部．編足隊伍．有四營之衆．分駐南順各地．各營槍械．均甚充足．另機關槍及快掣駁殼甚多．決以實力保障商旅航行云．

（日本特種綿紗統制股分有限公司．資本一百五十萬圓．十三日舉行成立大會．該公司目的係在購買及販賣被決定爲不合輸出第三國的綿紗及綿織品．而以廉價向中國及滿洲等地推銷者．

國府命令

（南京快訊）國民政府令．（廿九年八月九日）任命許錫慶．馮節．華漢光．[illegible]爲宣傳部參事．古泳今．明淦爲宣傳部秘書．梁秀予．爲宣傳部總務司司長．郭[illegible]爲宣傳部指導司司長．褚保衡爲宣傳部宣傳事業司司長．章乃綸爲宣傳部特種宣傳司司長．楊鴻烈．范謂爲宣傳部編審．劉石克．鍾有材．爲宣傳部特派員．此令．代理主席汪兆銘．行政院院長汪兆銘．宣傳部部長林柏生．

國民政府令．（二十九年八月九日）任命湯良禮爲國際宣傳局局長．此令．代理主席汪兆銘．行政院院長汪兆銘．宣傳部部長林柏生．

國民政府令．（廿九年八月九日）．行政院院長汪兆銘．據宣傳部部長林柏生呈．請任命方立羣．鍾任壽．郭文驥爲宣傳部祕書．劉希平．萬孟婉．周森．張組模．魏建新．朱竹君．王敦穆爲宣傳部編審．江共濬．陳農夫．張建之．沈人．江菊林．白雲青．奚仁麟．崔耀廣．爲宣傳部科長．陳能．羅韞章．徐白萍．余九皋．李文瀾．劉荣風．紀國瑞．葛志民．周卓仍．吳[illegible]．爲宣傳部專員．胡介哥．爲宣傳部視察．鄭文鑄．趙恪．沈立行．甯振銳．程翊．朱明．爲宣傳部科員．照准．此令．代理主席汪兆銘．行政院院長汪兆銘．宣傳部部長林柏生．

出席東亞教育會代表 史元濟返抵省垣 對記者發表談話
一切經過情形日間向林廳長具報 參加者有中日教育名流五百餘人

（廣州通訊）本省教育當局前派赴東京出席東亞教育大會之代表史元濟等．經已開會完畢．於昨日返抵省垣．記者特於昨日上午赴教育廳晤史代表．承告開會情形如下．兄弟月前奉命往東京．出席東亞教育大會．即於六月廿一日由本市啓程乘船赴滬．轉赴日本長崎．再由長崎乘火車轉往東京．盛大之東亞教育大會．即於七月八日在東京帝國教育大會內舉行開幕禮．到會參加者．有中日教育名流五百四十餘人．由東京市長大久保留次郎任會長主持一切．查開會日程共分五天舉行．分組討論東亞教育事宜．共分社會教育組．高等教育組．初等教育組三組．其辦法則由各代表團體所有意見集合．由代表發言．查華南代表．社會教育組．由徐季敦．楊彬如二人代表發言．高等組．由雷子居．王宗軾二人代表發言．初等組．則由史元濟．王叔槐二人代表發言．統將所有意見．完全提出大會．錄案討論．直至十二日大會完畢．復由教育部次長戴英夫領導赴東京．奈良．大阪．京都．長崎等各地考察教育事業．考察完畢．即與各代表團分別．各自取道回籍．兄弟於八日下午已返抵本市．當即向林教育廳長先行口頭報告一切經過情形．日間再行造具報告書．詳爲報告云．

贛省三縣黨部 電汪主席致敬
應天順人登斯民於袵席 倡導和平建東亞新秩序

（南京特訊）江西黃梅．九江．星子．三縣縣黨部籌委會．昨分電汪主席致敬．茲錄原電如下．

中國國民黨中央執行委員會汪主席鈞鑒．溯自淪府抗戰以來．舉國上下．無日不在驚濤駭浪之中．國脈繫於苞桑．民命危如累卵．有識之士．愁然憂之．幸賴鈞座秉本黨總理主義．出任艱鉅．倡導和平．奔走呼號．不遺餘力．現國內響應風行．即東鄰友邦執政諸公．亦予以眞誠．贊助和平反共．謀求東亞永久之和平．國基奠定．薄海騰歡．屬會謹率所屬全體黨員．誓以血誠擁護鈞座完成其使命．江西省黃梅縣黨部籌備委員會叩．

中國國民黨中央執行委員會汪主席鈞鑒．事變以還．於茲三載．戰禍延蔓．民苦倒懸．老幼流離失所．哀鴻遍野．廬舍邱墟．舉國人民．莫不延頸企踵．呼號和平．幸賴鈞座關心民瘼．出任艱鉅．座鎮首都．登高一呼．萬方響應．東山再起．四海騰歡．奠磐石之根基．繫苞桑於永固．於是倡導和平．建設東亞新秩序．屬會處鈞座領導之下．誓竭誠擁護．一致主張．極力完成使命．以期不負初衷．謹電致敬．伏維垂察．中國國民黨江西省黨部九江縣黨部籌備委員會叩．

中國國民黨中央執行委員會主席汪鈞鑒．事變以還．於茲三載．生靈塗炭．市廛邱墟．創巨痛深．莫此爲甚．鈞座以先知先覺之聰明．爲見智見仁之謀略．毅然決然．發表艷電．倡導和平．應天順人．登斯民於袵席．扶危定傾．慰我後來其蘇．忠誠謀國．薄海同欽．屬會爲奉江西省黨部迴訊處指導．於本年八月成立縣黨部籌備委員會大會．當經一致決議．敬以鈞座勞苦功高．竭誠愛戴．謹率全體黨員．肅電奉陳．並致敬意．伏維垂察．中國國民黨江西星子縣黨部籌備委員會成立大會全體黨員同叩．

接體育版

昨晚水裏健兒爭霸
鐘聲三次水藝 愛國伶人新靚就表演神鞭 收入義款共二百六十餘元

鐘聲慈善社．昨晚八時．在該會泳場．舉行第二次水藝．是夕觀衆蒞場達千餘衆．情形熱鬧．收入義款二百六十四元零九仙．伶人新靚就亦到場表演神鞭．歌唱家均落力演奏．袁成金報効新影畫片．直至十一時許．始告散會．計各項游泳競賽．爭奪殊烈．公開男子一百五十咪三人三式接力賽．參加有東方乙．鐘聲甲．青泳會．動員令下．蘇天讃卽破浪銳進．揚耀坤．雷錫坤．先後卿尾緊追．吳年入水後．敵浪而前．徐金滿．陳錦奎．亦苦苦趕來．但吳年猛著先鞭．吳俊文接應得宜．陳永楷實力挺進．洗連流則漸形落後．抵鍾終點．吳俊文距離陳永楷廿咪之遙．以一分卅八秒．爲鐘聲列前茅．女子一百咪自由式．葉翠文破浪前進．陸思豪亦翻浪窮追．迨至第三個塘時．余佩玉採用蛙式．陸思豪遂形退後．葉翠文則以一分廿九秒四列第一．余佩玉居次席．二百咪男子自由式競爭殊烈．吳年[illegible]先鞭．以二分卅四秒四佔優勢．馮桂生雖鼓浪前進．張賜香於第五個塘時曾一度迎頭趕上．後吳俊文猛烈追前．以二分五五秒列第二名．馮桂生居第三名．男子五十咪自用式．吳俊文勇往直前．以廿九秒獲冠軍．蘇天讃于最後關頭．以半咪之途爲馮桂生捷足先登．女子二百咪蛙泳．余佩玉以三分五一秒奪錦．陸思豪亦居次席．其餘各項均有優勢成績．賽畢由高志雄頒發獎品．成績如下．

公開男子一百五十咪三人三式接力（一）鐘聲甲．一分三八秒．「蘇天讃（背）吳年（蝴蝶）吳俊文（捷）」．（二）青泳會．一分四五秒．「揚耀坤（背）陳錦奎（蝴蝶）陳永楷（捷）」．（三）鐘聲乙．一分四六秒．「馮桂生（背）鄭集熙（蝴蝶）張賜香（捷）」．

女子二百咪蛙泳．（一）余佩玉．三分五一秒．（二）陸思豪．四分六秒．（三）朱惠貞．四分七秒．

男女童五十咪蛙泳．（一）黃金泉．四四秒二．（二）黃澤民．四五秒．（三）簡志文．四七秒．

男子二百咪自由式．（一）吳年．二分三四秒四．（二）吳俊文．二分五五秒．（三）馮桂生．

男女童二百咪蛙泳．（一）余炳勳．三分五〇秒四．（二）胡文亘．（三）黃永强．

男子甲五十咪自由式．（一）吳俊文二九秒．（二）馮桂生．（三）蘇天讃．

男子乙五十咪自由式．（一）危雪松．三四秒四．（二）黃宜炎．（三）湯兆恒．

女子一百咪自由式．（一）葉翠文．一分二九秒四．（二）余佩玉．（三）陸思豪．

男子二百咪蛙泳．（一）鄭集熙．三分二五秒四．（二）黃炳琦．（三）戚烈揚．

男子七十五咪三式泳．（一）吳年五三秒．（二）吳俊文六〇秒．（三）危雪松．

男子五十咪縛手泳．（一）江卓舟．二三秒六．（二）龔瀨石．二三秒八．（三）張賜香．

乒乓聯合會 下旬又舉辦杯賽
八月份財政公開佈告

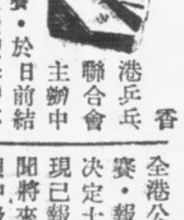

香港乒乓聯合會主辦中級建公盃團體賽．於日前結束頒獎．最近又繼續舉辦不分組公開團體賽．報名經已截止．開賽日期．議定本月下旬．惜該會成立伊始．經費不甚充裕．每次舉辦之義賽及團體賽．所有經費．所均用各隊之報名費節省開支．至於收入之義款．分文不動．全數撥交．查乒乓聯合會每月開支數目．必在報章發表．或通函各會員隊．並歡迎各界人士隨時查閱．以示公開．藉得贊譽也．茲將七月份財政分類報告如后．

香港乒乓聯合會月計表
廿九年八月四日

基金	廿八元
會費	廿八元
報名費	七十四元
利息	四毛七仙
收回借款	五元
相片	一元八角
共進	壹百三十七元二毛七仙

（第三號）

現金	
暫支款項	
横直板比賽會暫借款	五元
器具設備	三元二角
各項開支：	
獎品	六元〇五仙
文具	十四元七毫六仙
印刷	二十六元八毫
乒乓	二十一元九毫八仙
舟車	二十四元〇毫三仙
郵電	二元四毫
書報	三元八毫九仙
交際	十元八毫一仙
捐款	二元
什費	十六元三毫五仙
共支	壹百三十七元二毫七仙

總務　何寶漢　黎兆漢
會計　李永庶

山西省全貌（二）

三、三道六十縣

山西的地域略似一平行四邊形．東西相距六百里．南北相距一千六百餘里．所有縣治共計一百零五個．省會太原．屹立在全省中心．在事變時候．華北情形特殊．晉北大同陽高等十三縣．由蒙疆自治政府管轄．目前山西省公署所管轄的．是三道六十縣．三道卽雁門道．冀寧道．河東道．在民國初年．曾有如此行政制度．現在所以襲用下來．原因是山西治安問題尚未穩定．各縣情形複雜．設立道公署．其目的在使政令得以普遍．這三個道署．都在上年九月以前成立．

雁門道公署設在楡次．所轄成立縣公署者十八縣．楡次．陽曲．平定．忻縣．代縣．寧(山旁)縣．太原．盂縣．壽陽．五台．甯武．繁峙．徐溝．清源．昔陽．神池．定襄．靜樂．尚未收復六縣．河曲．保德．興縣．嵐縣．可(山頭)嵐．偏關．

冀寧道公署．設在臨汾．所轄成立縣公署者十九縣．臨汾．平遙．文水．太谷．介休．祁縣．交城．孝義．離石．霍縣．靈石．趙城．洪桐．沁縣．襄垣．中陽．和順．汾西．尙未收復九縣．臨縣．石樓．方山．黎城．楡社．沁源．永和．大甯．隰縣．

河東道公署設在運城．所轄已成立縣公署者二十三縣．安邑．永濟．聞喜．臨晉．新絳．曲沃．長治．長子．汾城．翼城．猗氏．夏縣．稷山．襄陵．榮河．河津．解縣．浮山．安澤．虞鄉．萬泉．絳縣．路(水旁)城．未收復者十一縣．晉城．高平．陽城．陵川．平陸．[illegible]城．平順．沁水．垣曲．吉縣．鄉甯．

以上是在山西省公署調查到的確實概況．尚有五寨．遼縣．武鄉．蒲縣．壺關．屯留六縣．正在維持會狀態中．大致匪蹤在各山脈地帶．尚未完全肅清．尤其中條山一段．成了共黨潛伏的大巢穴．據各縣知事報告．陽曲．安邑．曲沃等縣．所轄村鎭．政令已能確實完全達到．或有十分之七八的把握．翼城全縣四百二十餘村．政令能達到者只四十餘村．介休縣政令達到附城二十餘村．僅佔全縣十分之一．據記者沿途看察．山西省的各縣城．無不建築在山巓高處．式如碉堡．防衞森嚴．其城廂自賦有安全的可能了．祗是大刦而後．各縣災情奇重．（一）火災．不論城鎭都給焦土政策的一把火．燒去了房屋五份之二三．（二）兵災．老百姓死於砲火下．不計其數．車騾物件被徵發不少．鄉間現已無牛耕田．改用犬騾．眞應了「沒有牛叫狗耕田」一句俗諺．（三）旱災．一年半載．很多地方點雨未降．麥禾大半枯死．加以交通不便．僻居山谷間的貧民．不得已掘樹皮草根充飢．在五台山上便發見這個事實．民窮財盡．也是使地方不能安靖的主因．

目前這六十縣之中．財政更是鬧着恐慌．在閻錫山時代．地方捐稅甚多．如今一律豁免．田賦也未開始徵收．實際上也無從徵收．昔陽．定襄兩縣額外徵收計畜屠各稅．月收不過二百元上下．比起記者所知的湖北省大冶縣月收四五萬元的鉅額來．實在貧乏得可憐．故省公署費了很大氣力．辦理賑災．結果洪桐一縣．領到千六百元．四千二百名赤貧災民．每人只領到四角錢．杯水車薪．毫無辦法．其間太原市公署收入最好．但入不敷出．唯一的建設事業．便是補修了城牆缺口二十處．塡補了城壁砲眼四百八十個．可是目前的太原城上．七個城樓都東歪西倒．在夕陽影裏看去．儼然瘡痍未復的一個象徵．

四、金銀寶山空了

「們山西是模範省．閻村村無訟．家家有餘」．閻錫山在當年對人這樣誇稱過．在省政府也寫了一個匾額．不錯．我們首先要對山西人性俗的美善．致其虔誠的讚美．從古迄今．山西人永遠是質樸的、非常節儉的．很少蹈法犯刑之事．每個山西人．從娘胎裏下來．就是「守財虜」．善聚積．工謀利．其經商不憚遠行．可與廣東寧波商人相伯仲．就通國銀行商說起來．山西人當居第一位．且營商的手腕甚强．多以山西的鄉里爲本居．爲商業根據地．其支店廣佈南北各省及國外．蒙古西藏新疆各地的商權．有一時期．幾乎都操縱於山西人之手．且有遠至西伯利亞俄羅斯．爲其商業的活動舞台．這些商人一律是自奉極儉．因爲他們在買賣中錙銖較量地得來的錢．本來很不容易．所以對於金錢特別地重視．中產之家．衣服多用棉布．甚且有整年吃稀粥吃窩窩頭．不知魚肉爲何味者．至於豪富之家．也都省吃省用．一輩子．裝得寒酸．如果穿綢穿西裝．皆看做很不名譽的舉措．爲鄰坊所訕笑．那麼．他們的金錢放在那裏呢．這彷彿是奇跡．平年月月積了下來．把整塊的金錢幾埋在地窖裏．

山西省簡直是一座埋滿了金塊的寶山．

積貲至百萬的富豪．都刻苦如鄉下佬．吸三個銅板旱烟也要盤算再盤算．惟對於住宅．却不惜鉅資．建築廣廈大宇．一個住宅．往往費了十年八年悠久的工程．內部曲折深邃．儼然諸葛亮的八卦陣．孔祥熙在太原的大宅．聽說胡適去訪問的時候．迷途在長廊中半天．其結構偉大可知．閻錫山在河邊村故里築的住宅．自譏爲「文沱草廬」．記者去巡禮一下．從大門口的石獅子一直到內廳的棟樑．刻鏤之工細．不禁使人驚嘆．全宅金碧輝煌．連屋簷上都精刻著小型寶塔之類．充份表演了東方建築美．這住宅的地層下．在最近半月以前．曾掘出窖銀三十萬元．證實山西藏銀井非神話．

今日的山西正在家[illegible]窮．米貴．房屋貴．生活程度比事變以前高了四五倍．至于商業也在衰微中．因爲山西幫的做買賣．雖有古風．性尚固守．不事進取．際此瞬息萬變的商戰時代．則每易失敗．國外如西伯利亞的市場．已被俄人驅逐．在國內及本省也無從投資．因爲受了統制的限止．本省輸出商品有煤．鐵．棉花．鹽．菸葉．酒．油．皮貨．藥材等．總值約三千餘萬元之譜．但現在這些商品．產量既減少．復無法輸出．記者在太原四天．跑遍全市．買不到一瓶眞的汾酒．尋不到一件土産的狐皮．全省十分之九的商業活動已無形宣告停頓了．

「坐吃山空」．山西的金銀寶山．在地方治安問題沒徹底解決之前．只有一天空虛一天．和平實現．便是山西商人迫切的呼籲與要求．

五、煤鐵的富源

從北京到太原．先搭京漢車到石家莊．然後再踏上正太線．這條正太線．橫斷太行山．曲折迴環．她在萬山叢中穿行．過井陘縣娘子關．地勢極其高峻．在火車中推窗望去．黑壓壓的一堆堆滿了烏光黑亮的煤塊沿著鐵路幾乎連綿不斷．山西鑛物資源．自以煤的產量豐富爲第一．

據地質學家翁文灝的估計．全國煤鑛．總儲量二六五．四五五百萬噸．而山西省竟達一二七．一一五百萬噸．共佔全國煤藏二分之一．目前治安恢復的煤鑛區的統計．埋藏量有一三〇．九二六百萬噸．

本省煤田地質時代．屬石炭二疊紀者．佔百分之九十．次者卽爲侏羅紀．如寧武廣靈等地煤田．石炭二疊紀煤甲系之煤質．分爲無烟煤．烟煤．褐炭三種．其分布網遍于全省．南部．正太綫沿綫一帶．太原沿汾河至臨汾一帶．及被右兩地帶包圍東南部各縣．蘊藏極豐富．北部．靠近黃河東岸的偏關．保德．興縣一帶．晉北朔縣各地．其山脈的橫斷層．到處是煤礦的崭露．

山西煤之每年產量．二十年爲二百二十萬餘噸．二十二年度卽躍上三百七十四萬噸．除了晉北礦務局．和保晉公司二家外．尚有一千九百五十四家．都用土法開採．事變以後．所有煤鑛都歸軍事管理之下．私人商營的都宣告停辦了．

省．

我們從五台山回到太原的一天．特地去參觀太原煤鐵廠．這個煤鐵廠規模很大．記者在湖北大冶所見的鐵廠．實不及其五十分之一．全部機械．應有盡有．多數購自西門子廠．裝置偉大完美．在中國所有重工業中．該首屈一指．閻錫山在當時財力．創辦該廠．已完成工程十分之八．尙未出貨．在戰時很輕易地放棄了．如今所有工程都告完成．全省的煤鐵．集中於此．正式開工．儼然開發山西富源的大本營．

山西省鐵鑛分佈甚廣．礦層生長于石炭二疊紀煤系．所以凡煤系所走之地．大都均含有鐵的踪跡．其埋藏量約三千二百九十萬噸．但在過去．因資本缺乏．技術幼稚．交通閉塞的不完備．以致空藏美玉．無力發掘．一句俗語．叫做「餓死在米國上」．山西人眞是窮死在煤礦上一樣．這些資源．若開發得有成績．擴大生產能力．古老的山西．不難一躍而爲生氣勃勃的模範．

六、農產種種

山西出煤鐵以外．出藥材．出顏料．出水果．農產也．相當的多．據中華書局印行周宋廉編的山西地誌．標明有六大類一百十二種．糧食類以小麥小米爲主要食糧．年產爲一千餘萬担．此次旅行所見．田間麥類最多．無縣不產．高粱產地．以忻縣爲第一．可爲造酒作醋之用．豆類如黃豆．黑豆．小豆．蠶豆．紅豆．扁豆．綠豆．蕎麥．山野．如野生一樣．

稻禾究竟少見．白米每一百公斤．售三十元左右．麵粉則祇有八塊錢一袋．普遍老百姓吃的雜合面．窩窩頭．是人工的粗麵粉所製．價極低廉．玉蜀黍．馬鈴薯常作當補助食品．

水果類有桃子．蘋果．杏子．梨子．棗子．石榴．葡萄．柿子．李子．西瓜．甜瓜等十一種．其中西瓜產量最多．年產一萬萬斤．但今年太原市上．西瓜頗不賤．每個售價一元至兩元左右．和南京瓜價差不多．其原因不外乎運輸困難而已．山西西瓜味淡．須加糖同食．其他水果却少願份．葡萄太酸．又宜釀酒．晉省地域是全國三大葉園區的一角．但缺少改良栽培．很覺可惜．

藥材方面．出產黨參．黃芪．大黃．麻黃．遠志．枸杞．車前子．花椒．連亮．甘草．柴胡．荊芥．黃芩．知母等十一種．黨參年產三九〇．〇〇八斤．每斤售價只須四塊錢．黃芩年產二二四．二七八斤．每斤售價一塊多錢．在京滬藥材昂貴聲中．記者看到藥材的奇賤．不免有很多感想．一切物價之高漲．無非是商人投機操縱的結果吧．

蔬菜類蘿蔔．白菜產量極夥．金針菜到處種植．正在開花．瀾漫遍地．茄子結得和西瓜一般大．

工業原料中．以棉花爲大宗．年產四三三．八八四担．晉省所產棉花歸由楡次縣紡織廠消費餘多運銷天津．約二十餘萬担．

蠶桑在晉省農產品上．幷不佔重要的地位．全省栽桑者僅二十餘縣而已．時局不靖．育蠶者少．桑葉只有過剩．桑皮可以造紙．蔴和麥稈．也是造紙的原料．山西新民報的紙張．便是本地出品．色澤有些灰黑．但紙質堅韌．大可採用．

公開乒乓賽 報名展期
決定十八日止截

香港乒乓聯合會主辦之全港公開乒乓團體高級乒乓賽．報名日期決展期三天．決定十八日止截報名．又查現已報名參加者共五隊云．聞將來之冠亞季軍．不能參與中級杯賽云．

小型球友誼賽

香港區

△陸智夫小型足球隊．于前星期五日與崑崙隊作友誼賽于海軍球場．雙方實力平均．難分勝負．結果以〇比〇握手言和．本星期五日下午六時．再與崑崙隊一決雌雄于海軍球場．陣容列下．

△陸智夫
伍時柏　余輝德
莫錦松　鄭炳祥　陸天予
伍啓祥　陳澤佳　梁浩然　馬春榮　徐顯榮

九龍區

△國際體育會小型球隊．自組成後．即積極訓練．該隊乙組定于本星期日（即十八日）下午四時半．應戰天南明星隊於天南球場．查天南[illegible]有周亘華．廖夢覺等．實力相當强勁．屆時必有劇戰．聞[illegible]及張榮錦．潘坤[illegible]氏．亦[illegible]場觀戰．以壯聲[illegible]．陣容列下．

△國際隊
劉有　鮑金鑑
朱良　麥漢芬　凌泉　梁德
李蔭庭　陳琛　馮書農　張榮錦　黃興

△對海克英隊．承華雄隊之約．作友誼賽於鐵路球場．陣容列下．

△克英隊
周啓河
盧家傑　盧樹嘉
梁炳泉　張偉光
梁鉅祺　羅顯駒　梁炳鈴　梁晨文

今日潮汐
退 下午二時五十分 上午一時零九分
漲 下午九時四十分 上午八時零一分

明日潮汐
退 下午三時廿三分 上午一時五十七分
漲 下午十時十一分 上午八時四十六分

子飛盃 兒童小球聯賽
今日在九龍城球場作賽之伏波小英雄

正隊長 莫金源
副隊長 陳進德
譚適壎
羅榮發
盧玉棠
麥霖福
張揚根
李善燊
李志雄
曾耀

子飛盃 兒童小球聯賽
今日在九龍城球場作賽之藝强小英雄

正隊長 冼耀光
副隊長 方恩潤
巢英華
賴國培
麥伯堅
蕭彼得
曾東海
邱容穩
顏振波
劉卓榮

棟勳盾

只餘九龍區賽會
華南昨幾逼和菓菜隊
被罰九碼球三次劉登祥勇救其二
下半場被逼至氣力不繼始負二球

飛而生

邇來港九兩區人士‧對兒童小型球盃賽，已漸次認識‧每有非看不可之勢‧雖對賽之隊伍强弱懸殊‧臨場作壁上觀者仍大不乏人‧尤以九龍區爲甚‧蓋自香港兒童遊樂場協會取消成人在場內賽球後‧各成人球隊每有比賽‧雖在尖沙咀半島球場及鐵路球場‧或九龍城天南球場及合羣球場舉賽‧路途跋涉‧愛觀小型球者多裹足不前‧更因各兒童賽會常有冷門打出‧每賽必異常認眞‧故雖一强一弱‧亦以一覩爲快‧以免失去打出冷門之眼福也‧

菓菜隊‧衆人皆知爲九龍區三大勁旅之一‧昨日在何文田麥花臣球場‧與實力平平之華南中學附小隊作棟勳盾之爭‧菓菜又挾其戰勝博愛隊之餘威‧以臨博愛手下敗將華南隊故觀衆遂料菓菜必大勝無疑也‧即菓菜隊球員於賽前‧亦聲稱最少能勝華南五球以上‧獨記者昨日在本欄內批評‧則以爲菓菜勝球‧必不能出三枚‧蓋因華南日來進步神速‧故敢作如是之言也‧今竟倖而言中‧華南僅以零對二爲菓菜擊倒‧果不出三球‧實可爲華南隊果進步神速之一明證也‧

考昨日華南演出最佳者‧厥爲門將劉登祥‧此子演出如得神助‧嘗在一分鐘內‧力救菓菜「左脚王」吳玉潤主射之九碼罰球二次‧博得掌聲不少‧後衛劉山‧有穩健之演出‧惜兩中衛對包抄工夫‧仍未見純熟‧三鋒亦未見合拍‧右翼吳文强更失機不少‧左翼陳照成爲三鋒中演出較佳之一員‧但菓菜守衛綫堅固‧陳照成遂不易偷渡‧因此終未能打破光蛋‧

菓菜諸將演出‧陣容千變萬化‧若與賽者爲較佳之隊伍‧昨日可乘此弱點反敗爲勝‧蓋除門將劉卓芳外‧幾無一球員不更換位置者‧單就吳玉潤而論‧上半時當後衛‧下半時先充中鋒‧一度退任左中衛‧最後仍當後衛‧則可知當時菓菜位置之凌亂也‧其演出最佳者‧爲郭佩祺及吳玉潤‧二子供應準確‧兩翼雖與博愛一場之球員無異‧惟昨日已不見有齊飛之妙‧蓋亦有心存輕敵之態所使然‧陳慶全非中鋒材‧昨日上半時充中衛‧演出頭頭是道‧惟自下半時改任中鋒後‧演出大不如前‧其餘諸子均未及對博愛時之水準過甚‧昨日球證本由陳蘇担任‧惟陳適因事缺場‧臨時由談鶴年充任‧目光銳利‧臨事不苟‧好裁判也‧開賽時‧雙方列陣如下‧

△菓菜隊
劉卓芳 吳玉潤(上) 吳玉潤(下) 陳慶全(上) 陳慶全(下) 王永欽
徐榮適 郭佩祺 伍志勳 馮樹富

△華南隊
劉登祥 劉山 楊謂 黎友明 陳照成 岑芳源 吳文强

★上半時賽情★

戰鼓頻催‧兩小隊英雄‧開始交鋒‧二分鐘‧菓菜馮樹富初次發炮‧劉山從傍掩護‧菓菜無功退守‧華南會作一度反攻‧終因菓菜守衛堅强‧華南三鋒不能偷渡‧十分鐘‧菓菜一輪急衝‧致華南腹地‧華南諸將力拒之餘‧仍被陳慶全偷渡彈‧傳交馮樹富‧樹富向門發球‧王永欽主射‧陳慶全頭頂出界‧十四分鐘‧菓菜郭佩祺突施遠射‧門將撲救‧伍志勳衝前發彈‧中門將身救去‧連環三射‧俱被救脫‧劉登祥身手蓋已不凡矣‧二十分鐘‧菓菜兵臨城下‧王永欽發彈‧楊謂身在禁區‧手吻皮球‧被判極刑‧吳玉潤當劊子手‧左脚猛然射來‧劉登祥托出界外‧負角球‧王永欽射‧角度美妙‧撞中門柱‧劉山勇戰之餘‧又手觸阿斗‧再被罰九碼罰球‧吳玉潤再當劊子手‧射出時‧又爲劉登祥如前托歸門後‧王永欽主踢角球‧黎友明截得勾消‧一分鐘內‧連救兩次九碼球‧劉登祥眞可人也‧廿六分鐘‧華南陳照成得陳傳中‧菓菜陳慶全漏踢‧吳文强截得反勾‧吳玉潤搶去‧賽足三十分鐘‧兩無勝負‧雙方仍難解難分‧

★下半時賽情★

易陣交綏‧二分鐘‧菓菜王永欽衝至華南禁地‧突施冷箭‧劉登祥衝出救去‧五分鐘‧華南下令反攻‧陳照成得機侵至菓菜陣地‧徐榮適斜兵突出‧化險爲夷‧八分鐘‧菓菜陳慶全挑過楊謂‧發彈時‧黎友明在禁區犯手球‧又被罰九碼球‧陳慶全窺見破綻‧施用「掃把脚」‧低掃一球向門去‧劉登祥瞠目結舌‧任球滾入網窩‧菓菜遂得開紀錄‧蓋由於閱歷未充‧是以難防下三路也‧十二分鐘‧菓菜王永欽得後方輸送‧横掃入網‧二對零‧菓菜遂得連陷二城之利‧及後王永欽又施妙射‧門將救去‧十八分鐘‧菓菜陳慶全與王永欽互傳而上‧劉山及楊謂阻擋不來‧王永欽射出界外‧大好勝球良機‧又告失去‧華南雖間有機侵近菓菜防綫‧惟前鋒力進‧射球不動‧加以菓菜守衛穩健‧不許華南三鋒越雷池半步‧故絕無平反翻局機會‧戰至廿七分鐘‧菓菜大舉進犯‧王永欽將球高吊‧徐榮適迎球直衝‧劉登祥及時搶救‧踢出界外‧馮樹富射角球‧楊謂頭頂出險‧直戰至完場號響‧

今日棟勳盾子飛杯俱有賽事

★棟勳盾賽程★

菓菜僅以二對〇勝華南‧港九區棟勳盾盟主既已揭曉‧今後已無賽事‧僅餘九龍總決賽二場而已‧九龍區今日仍有一場比賽‧由博愛對香江中學附小隊‧博愛前以零對三爲菓菜氣走‧必冀取償于今日‧香江雖非博愛之敵‧惟近日進步較速‧南更爲神速‧前鋒似比華南爲佳‧第一戰雖以十三對零之比‧爲天南轟至片片碎‧終因自强不息‧於第二場逼和伏波後‧竟于第三戰以二對一壓倒藝强‧及後遇「黑馬」國民隊及菓菜隊而敗‧實爲不能免之事也‧今日對博愛‧取勝希望似甚稀微‧然博愛而再欲有天南之十三比零成績‧想不容易‧茲將雙方出戰陣容列下‧

△博愛隊
阮子驥 梁子平 梁榮光 陳錦瑞 姚啓超 郭仁發 鄭木勝
「生力軍」阮輝棠‧郭耀坤‧潘裕蘇‧

△香江隊
鍾禹疇 梅子青 黎榮楷 王序紹 曾兆鈺 黃伯强 黃鴻鈞
「生力軍」趙伯疇‧黃連帶‧林松根‧

子飛盃 棟勳盾 賽程一覽

球場舊侶

九龍小型足球總會主辦之子飛盃兒童小型足球賽會‧是次本舉賽在棟勳盾之先‧純因球場問題‧自棟勳盾舉辦後‧以持禮讓主義之故‧是以區區廿八場賽會‧竟延至於今‧仍未賽畢‧前者棟勳盾之九龍區賽會‧逆算賽至十五日‧（即昨日）即可結束‧故九龍總會方面‧亦先定由十六日（即今日）起‧即日賽一場‧星期一復接連舉賽兩場‧俾賽事早日結束‧另辦合衆盃賽爲是天不造美‧日前兩阻棟勳盾賽多次‧以是子飛盃賽‧又不能照原定計劃舉行‧在九龍總會秘書處之初意‧本欲再將前訂之每日賽程‧完全押候棟勳盾結束後而後舉賽者‧但事爲某某等隊主事人反對‧理由係各隊隊員[illegible]‧如延至學堂暑假後仍未結束賽事‧則衆小球員[illegible]有爲父兄阻止賽球‧免荒廢學業者‧如是則於[illegible]務必生絕大影響‧九龍總會中人素重輿論‧主以公衆利[illegible]心‧乃從其議‧因又改定凡前經發表之秩序‧而確與棟勳盾賽會無所觝觸者‧則仍照表比賽‧其與有觝觸者‧而後改期舉賽‧因此之故‧現在之子飛杯與棟勳盾九龍區賽程‧將如下列‧如天能造美‧此後不再有雨阻球賽之事‧則棟勳盾可於本月廿三日作一結束‧只尚餘九港區冠亞軍總決賽會而已‧子飛盃亦可於廿四日作一總結束矣‧棟勳盾之所以後日無賽事‧蓋因天南與國民兩隊在其日均不暇賽球‧已會同致函請准改期故也‧

（日期）	（棟勳盾）	（子飛盃）
十六日	香江對博愛	伏波對藝强
十七日	無賽事	國民對青華
十八日	伏波對菓菜	羿弓對博愛
十九日	天南對藝强	無賽事
二十日	伏波對國民	無賽事
廿一日	香江對華南	伏波對青華
廿二日	博愛對天南	國民對藝强
廿三日	天南對國民	伏波對菓菜
廿四日	無賽事	藝强對青華

以上之所以無聚英名號因該隊已棄權二次‧又未照例繳交罰款故九龍小型球總會已作其爲永遠棄權論‧所有應輪至與賽各隊俱作白勝論矣‧

今日九龍區棟勳盾兒童
香江九雄（上）
正隊長 黃鴻鈞　鍾禹疇　梅子青　王序紹　黃伯强　林松根　趙伯疇　黃連帶　曾兆鈺
小型球賽會兩隊小英雄
博愛十傑（下）
正隊長 郭仁發　阮子驥　梁子平　陳錦瑞　梁榮光　阮輝棠　鄭木勝　姚啓超　郭耀坤　潘裕蘇

★子飛盃賽程★

今日下午五時半‧九龍城將有一九場子飛盃賽會舉行‧由該處伏波與藝强兩勁旅對賽‧此兩隊在棟勳盾賽會中爲力雖不甚强勁‧爲在子飛盃賽中‧則因人馬充足之故‧亦强横無匹‧藝强前此之會以一對零之比倖勝羿弓‧可以概見也‧故逆料到時戰事必甚有可觀‧照以前成績論‧則兩隊俱曾出賽四次‧均勝負各半‧實有半斤八兩之妙也‧查雙方名單如下‧

△伏波隊
張揚根 曾耀 麥霖福 李志雄 譚適壎 莫金源 李善燊
「生力軍」盧玉棠‧陳進德‧羅榮發‧

△藝强隊
顏振波 巢英華 冼耀光 方恩潤 邱容穩 麥伯堅 曾東海 蕭彼得
「生力軍」賴國培‧劉卓榮‧

棟勳盾港區各隊成績表

△隊名	賽	勝	和	負	得球	失球	積分
大中華	八	六	一	一	十四	二	十三
漢英英	八	五	一	二	十四	八	十一
樂華	八	五	〇	三	七	六	十
和風	八	三	〇	五	五	九	六
漢英會	八	〇	〇	八	三	十九	〇

棟勳盾九區各隊成績表

△隊名	賽	勝	和	負	得球	失球	積分
菓菜	六	四	一	一	十五	五	九
天南	四	四	〇	〇	二十	一	八
博愛	五	四	〇	一	十七	四	八
國民	五	二	一	二	九	九	五
伏波	五	一	一	三	四	七	三
香江	五	一	一	三	五	廿一	三
華南	六	一	一	四	四	廿二	三
藝强	六	一	一	五	八	十三	三

華人會三次水藝 昨演來成績甚佳
該會慈善獎券同時開彩

華人游泳會第三次水藝會‧昨日下午七時半‧在該會泳場舉行‧各項節目‧競爭頗劇‧成績如下‧

一‧公開男子一百公尺俯泳‧（一）陳律紀（華人）八十二秒八‧（二）方宗宇（勵進）八十四秒四‧（三）何本根（南華）八十五秒二‧

二‧公開記者一百公尺俯泳‧（一）尹旅文一分四十秒四‧（二）伍岳一分四十四秒‧（三）張宗華一分五十五秒‧

三‧男女童五十公尺自由式讓賽‧（一）何惠嫻六十四秒六‧（二）王相如六十八秒三‧（三）王永廉‧

四‧女子一百公尺自由式‧（一）何惠瓊五十二秒四‧（二）張佩珍一分四十二秒‧（三）葉文姬‧

五‧男子五十公尺掩眼泳（一）陳律紀‧（二）方宗宇‧（三）陳奴波‧

六‧男子四百公尺自由式‧（一）陳雷璧六分三十一秒四‧（二）尹旅文六分五十四秒八‧（三）陳奴波‧

七‧牽牛過塘泳‧（一）陳紀律‧劉漢文‧（二）何惠嫻‧

八‧男子一百公尺仰泳‧（一）黃日雄八十五秒六‧（二）陳雷璧八十六秒二‧（三）陳律紀九十秒六‧

九‧障碍提燈泳‧因風浪洶湧改爲提燈泳‧（一）陳永佳‧（二）陳雷璧‧（三）陳律紀‧

又該會舉辦之慈善劵‧昨夕開彩‧結果得獎號碼如下‧（一）四九一（二）一一六〇‧（三）一九一四‧

足球季將臨 光華會整頓陣容

一九四零年至一九四一年足球賽‧經總會議決‧定于九月廿一日即開始角逐‧同時聯賽秩序‧亦已抽籤編定‧各隊爲應付未來戰事‧均紛紛招兵買馬‧查光華本屆雄心勃勃‧對于陣容‧決嚴加整頓‧冀圖于聯賽中‧爭得一席‧該隊自鄒文治‧李國威改隸南華後‧謝錦洪亦蟬曳殘聲過別枝‧實力當受影響‧但前隸南華會之陳偉生‧梁柏偉‧張適勝三將‧及東方會甲組門將劉顯漢等‧亦決心投奔光華會‧而「京江」黃華禮‧亦決不遄返內地‧復爲光華効力‧該會尚有舊將如卓石金‧楊子祥‧鍾劍輝‧鍾輝林‧錢繼芬‧李恩樑‧劉福銓‧梁炳金等‧均爲少壯派‧戰鬥實力‧堪可誼頗云‧

星島隊南征歸鴻
次卿

八月二日

晨六時‧新亞酒店老板陳瑞榮翁‧送來「去濕水」一大‧南洋地帶‧濕氣太甚‧我人對之如獲至寶‧八時半‧全體由宿舍出發‧乘火車作檳城之行‧胡領隊則因事留星未與‧車上僕歐職員皆未諳粵語‧徐亞輝於是大出風頭‧藉馬來話作臨時「通事」‧九時車動‧下午六時抵吉隆坡‧先赴廣東小店晚膳‧九時廿分‧再乘火車赴檳城‧車廂備有睡榻‧整日勞碌‧各人皆獲甜夢‧

八月三日

晨六時二十分‧抵檳榔嶼‧再轉駁輪‧三十分鐘後‧遂與檳城市中心區作初次之接觸矣‧星檳日報胡經理讓芳‧會秘書廳峯‧中華體育會劉司理漢隆等‧均到岸迎接‧我人殊覺榮幸‧蒙劉君熱誠招待‧全隊下榻於中華體育會‧會所堂皇豪麗‧港地弗如也‧第一問題爲沐浴‧第二問題爲睡覺‧衆皆贊成‧一致通過‧晚膳後‧聯袂赴新世界遊樂場參觀‧十時回舍就寢‧（未完）

西園體育會明日開幕

西園體育會‧現已定期明日上午十時正‧在西營盤第三街一百五十一號二樓‧舉行開幕典禮‧由葉蘭泉主禮‧戲院職工會歌詠組担任歌詠‧並東請體育界各社團蒞臨觀禮‧屆時必有一番盛況‧

又該會小型球隊‧昨日下午五時半‧與太古華人小型球隊作友誼賽於太古球場‧雙方表演均佳‧結果西園以二比〇勝‧茲將出場球員列下‧

許福元 陳裕 任炳賢 文廣南 成 上 下 朱德榮 食耀林 陳樹較 劉德禹

三角游泳對抗 本月三十夕再決雌雄
卓上飛

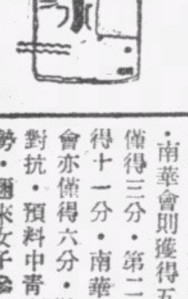

中青‧南華‧華人三角游泳對抗‧第一二次經已舉行‧查第三次角逐‧現定于本月卅夕‧假華人游泳會舉觸‧屆事競賽項目‧尤以男子四百咪三人接力‧及女子二百咪接力爲最有激烈爭奪‧至此次對抗成績‧中青會實力最强‧第一次獲得九分‧南華會則獲得五分‧華人會僅得三分‧第二次中青會又得十一分‧南華九分‧華人會亦僅得六分‧將來第三次對抗‧預料中青會仍可佔優勢‧邇來女子參加者頗少‧成績當受影響‧如第三次競衡‧能急起直追‧或不致愈形落伍也‧

尚有體育新聞轉入第三版

中青會主辦 女子學籃九月間舉辦
聞章則已在起草中

青年會爲造就女子籃球藝術‧日前會決定暑假後‧舉辦學界女子籃球賽‧現已着手籌備進行‧關于章程細則‧已在起草中‧約于九月初旬在各校復課時即可開始報名‧九月中旬‧當可開始比賽‧查女子學界籃球‧邇來漸次蓬勃‧預料本屆參加者‧當更踴躍云‧

夏令籃球賽 仿林校友勇戰克鷺星
初級聯英壓倒知行

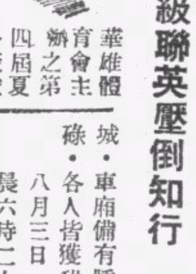

華雄體育會主辦之第四屆夏令籃球賽‧昨日兩場相當精彩‧觀衆二千‧擠擁非常‧首場心嘉盃賽‧知行對聯英‧其初互有攻守‧局勢平均‧入後聯英愈戰愈勇‧疊陷名城‧以五十對十八獲勝‧次場乘常盃賽‧仿林校友出戰鷺星‧鄧復漢‧陳光炳‧馮植鴻三鋒有極美妙之短傳‧在鷺星腹地甚爲活躍‧後防譚作湛‧梁松復從後掩護‧鷺星俞文巫‧陳西生‧劉漢生力抗無效‧卒以四十七對三十二爲仿林校友隊所敗‧

經濟版

外滙市況呆滯
銀行牌價無更
午後美滙轉淡略有成交
申滙平穩華商大量吸進

（本報專訪）昨日據本港金融界消息．銀行開倉外匯市況呆滯．銀行牌價無更．各市一致穩定．惟紐士市．英對美價爲四〇二五．美對英價爲四〇二二五．又據倫敦生銀市報告．近期價漲半個咽．即二三四三七五．遠期價漲半個咽．即二二六八七五．玆將昨日各匯牌價．分錄于左．

國別	昨日市	較前市
英滙	一〇二．八七五〇〇	無變更
美滙	二一．七五〇〇〇	無變更
法滙	一〇六．五〇〇〇〇	無變更
實滙	九四．七五〇〇〇	無變更
暹滙	一四九．五〇〇〇〇	無變更
叻滙	五二．七五〇〇〇	無變更
啤滙	八二．五〇〇〇〇	無變更
荷滙	四〇．七五〇〇〇	無變更
呂滙	四三．五〇〇〇〇	無變更
瑞滙	九四．〇〇〇〇〇	無變更
申滙	三九〇．〇〇〇〇〇	無變更

又即期司令票價．一〇一月份爲一〇二．九六八七三五．每勳仲值一十五元四角八仙．匯豐銀行司令票價．一〇三五六二五．渣打銀行司令票價一〇三三七五．銀行開倉後．西人司令市．現貨入價平一個咽．沽出平七五．銀行沽街匯價爲．四一二五．洋匯價爲八二九三七五．油匯價爲三九〇．渣打銀行入吻紙五千元．價爲五四九三七五．渣打萬國兩行入金條四百安．價爲一四九．由匯價平穩．華商復大量吸進．資訊統計．共買入有二百五十三萬元．玆將各匯實市況錄下．

英匯 開倉後．西商市無成盆．賣家價八月至十五．買家價遠近期均爲一〇三．〇〇．午收市及下午一式．銀行買入通天司令單價爲一〇三．五六二五．匯豐票同價．渣打票價則爲一〇三．三七五．

美匯 開倉後西商市上午無成交．售價近期爲二二．〇六二五．入價現貨則爲二二．一二五．午後市略轉淡．而近期則略有成盆．價爲二二．二五．又二二．一八七五．收市時售價現貨十月份爲二二．一八七五．入價現貨爲二二．三一二五．銀行買入通天單價爲二三．四三七五．

申匯 開倉後．西人市先有成盆．價爲四〇三五．又爲四〇三．近午收市時．售價四〇二五．入價四〇三．午後成盆價爲四〇三．收市時．售價四〇三．入價四〇三五．街外成什電五萬元．四〇二七五．華僑東亞共沽四十五萬元．四〇三二五．華僑中南共沽四十三萬元．四〇三．華僑萬國東亞共沽一百六十萬元．四〇三五．華僑沽出五萬元．四〇二五．

昨滬外匯 市況穩靜
投機家仍有買入

△滬市 昨日滬市外匯市況．甚見穩靜．但投機家仍有買入．故市會一度報好．收盆時．仍轉回穩．市則報靜．英匯現貨初售價爲三扁七〇三一二五．旋略轉好．改售三扁六八七五．收市仍穩爲三扁七〇三一二五．美匯初售價爲五元四三七五．後略淡爲五元四六八七五收市云．

滬米石什粮市況
米市始緊繼弛 油豆先活後淡

上海十日通訊

國米 日昨國米水陸到貨二千餘包．實銷已見減退．交易轉淡．市情頗呆．統市成交不足五百包．價呈平疲．常帮白粳暗盤爲六十八元半至五元．蘇同白粳六十六元至四元半．無袋早稻六十二元八角至五角．洋尖五十六元．江北陳尖五十四元．

洋米 昨日洋米市情緊而復弛．緣初因隔日轉口帮稍有動靜後．人心續俏．晨開貨主尙思再度喊高．故行情會見昂三四角．旋以實銷添胃不强．行稍有售意．市勢乃復轉歉．結果比前回鬆三五角．統市成交四千多包．又英華司暹邏二號米及西貢二號米一百餘噸．價爲六十四元至三元半．

麵粉 日昨粉市趨勢尙堅．回籠貨因新國戶頗有吸進．兼北洋帮亦略添購．市情始平穩俏．計開．鳳凰牌現粉一千包．價爲十四元半．又八月份交四千包．價十四元三角至四角．又九月份交六千包．價十四元四角．老車牌二百包．價十五元一角．廠盤照舊．市面大致堅穩．

食油 日昨食油交易先活後淡．初因廣戶繼續活躍．行情又提升元半至二元．嗣以實需淡消而平．統市售開大連豆油一百餘桶．本埠豆油二百擔．日廠豆油廿桶．膠州生油一百餘件．青島生油五十桶．

黃豆 昨日黃豆來源仍滯．供應日稀．交易市場雖俏．殊淸．統市僅成交桑園黃豆一百餘包．崇明沙黃三百包．價比前又挺半元又奇．

豆餅 日昨豆餅交易備形淸稀．市情淡泊而帶疲態．計售開豐記豆餅三百斤．價爲十一元九角半．比則小五分．

小麥 昨日小麥市況平定．良以各地產價已呈報降．人心業止緊轉平．惟華廠方面因供應仍缺．而乏做開．日廠略有零星吸進．高麥價爲十五元七在至十九元五角．中次麥價爲十九元三角至十九元云．

專載
滇緬滇越兩路被封鎖後
對於法幣價值之研究

自一九三七年七七中日事變發生後．中國政府因法幣政策之推行伊始．深恐引起金融上之絕大恐慌．乃規定一先令二便士半爲無限制供給外匯之標準．人心頗於穩定．爲時未久．漸露窘態．結果停止供給．因之黑市對外匯價之下落．一發而不可復遏．由八便士而七便士．而六便士．而五便士．而四便士．而竟跌至去年八月下三便旬士之最低紀錄．當時金融界中人．莫不談虎色變．以爲法幣之總崩潰．就在目前．由懷疑而恐懼．由恐懼而競趨於實物之儲藏．儲藏之風益甚．則匯價益跌．匯價益跌．則物價益漲．物價益漲．則幣值益降．此爲經濟自然的趨勢．不容樂觀主義者所可掩飾．宜乎引起空前大波．幾瀕法幣之命運於正寢．

一國通貨之有價值．係根據於主觀的價值與客觀的價值而來．主觀的價值．就是對內的價值．客觀的價值．就是對外的價值．價值未有無客觀價值而有主觀的價值．亦未有無主觀價值而有客觀價值．主觀和客觀程度的交點．乃是一國通貨眞正價值的決定點．此爲中外經濟學者所不能否認的原理．例如自停止外匯供給．而引起狂瀉．此爲法幣過去自身跌價的問題．幸歐戰發生．遂使法幣對外匯價．被動的提高．並使法幣的生命得以苟延殘喘．但是這種被動的提高．原亦未許樂觀．因爲法幣對英美匯價．表面上果然提高了不少．但是實際上英美幣值．早已暗中貶跌．漲跌相比．實際上又何嘗提高呢！

更進一步說．一國通貨之價值．既係根據客觀和主觀的條件而來．其意無非因有國際貿易的存在．如無國際貿易．就無客觀條件．既無客觀條件．就無客觀價值．過去重慶政府每年尙有鉅額鑛產品之輸出．故可以易取軍火．今者滇緬滇越兩路．而告封鎖矣．此後重慶政府對外貿易．等於停頓．法幣的客觀價值．已瀕絕境．則其前途的生命．自可推想得之．現雖尙有中蘇公路可通．然運輸遙遠．困難殊多．數量自必銳減．況且蘇聯外交政策．變幻無常．步武英法後塵．與日妥約封鎖中蘇通路．亦甚可能（此可於七月二十四日中美日報載記者與日本當局之談話中見之）到了那時．法幣與外匯．勢必逐漸脫離關係．況且中國境內有洋商銀行的存在．勢必有大量法幣．握其手中．該項法幣將來如傾吐回籠．更引起法幣價值之狂跌與物價之猛漲．而陷整個民族經濟於窒之恐慌了．

安米銷途呆滯
白粘價跌三角多
暹上白米市仍疎穩
朴米白糠報好一角

（本報專訪）昨到安船太平洋號．來白粘七千包．白粳二百餘包．白碌一千包．朴米一千二百四十包．即成安白粘．因各銷途仍淡．買客少出．市情沉寂．僅得港帮充場．但買入亦寥寥無幾．是以靚貨前後低跌三角之多．中下者則跌一角左右．獨朴米與白糠．市板一角．至暹棧上白米．以安粘價高．買帮趨向．市鶴疎穩．間有暹船三艘．目間抵港．惟未來洋米市情．若各銷途尙無好消息．則價格或有再跌之勢云．玆將昨日各行開出各米價目．分列于左．

米別	包數	每担成價
南和行 沽出「太平洋」輪		
三興紅花磚粘	四〇〇	九．七七
穗和紅印白糠	六〇〇	二．〇七
仁和青印花朴	九〇〇	七．九八
培興紅富粘	二五七	九．五〇
蒂利青雙雀粘	二一五	九．三七
紅雙雀粘	八〇	九．七〇
紅百雀粘	二五四	九．三二
隆興棧 棧上		
利興棧鹽雞發灰米	三〇〇	一〇．一二

原料將告絕
滬市華商續內遷
向無錫杭州兩地營謀

（上海通訊）滬各華商工廠業務．自上月初旬起始．均陷於凄凉之命運．出品滯銷．價格低落．大部份均從事減工．凄涼命運中之尤甚者．則爲華商絲廠．按記者調查上海租界內華商絲廠最近情況．玆略誌於後．

去年內地如江浙兩省之蠶繭生產情況．均極良好．惟以繭子屬行統制．致使滬方絲廠．收繭異常困難．即使出高價亦難收得．各廠原料．來源既阻．工作遂見困難．其後浙東方面之乾繭．亦以交通不便．運費增鉅．滬地華商絲廠得貨亦感難以解決．同時燃料工資．繼續增加不已．各廠工作窒礙重重．自六月份起．華商絲廠停工者．十有五六．迨至七月份中．停工者已達半數以上．照常維持之廠家．仍冀原料可以照常收到．但截至最近．繭價依然難以打開．遂不得不設法將廠址遷向江浙內地．俾能維持生命．現在已經遷往無錫者．已有六家．遷向杭州者．亦有二家．江浙兩地繭子．歸在統制之下．價格雖較已往提高甚鉅．但尙能收買．據該業中調查．獨無錫一處．存繭尙有八百餘担．祇供給附近區域之絲廠．絕不運來上海．故滬地華商絲廠之命運．已完全入於悲慘之境地．除停工以外．別無他途可尋云．

護擁反共和平建國國策

國幣市穩
昨略微升
大戶略有進入 人心趨向頗穩

△國幣 作早開盆價爲二三九七五．開後以散家多號買入．價步升爲二四〇五．少頃申電以滬外匯市報好．轉鬆．價漸回降爲二三九五．後以市面補進．價乃升爲二三九七五．午後開市價爲二三九五．微跌至二三九三．嗣以大戶多號同時購入．市面及散家踵進．以是人心咸一致穩定．價遂上趨爲二四〇五．收市．公價二四〇．息價加二仙．

大金市價
繼續步降
午後市略轉淡 大戶頗多拋出

△大金 昨晨銀行開倉．美滬牌價二二．倉後市道呆滯．午後則略轉淡．大金開盆價爲九十一元五毫．開市後大戶頗多拋出．價突降爲九十一元二毫半．後以散家窺頭圖利者買入．價略上升爲九十一元四毫半收市．午後開市價爲九十一元．大戶仍有沽出．價乃逐漸降落爲九十元〇三毫．後以某帮大戶留花．價略上升爲九十元〇六毫收市．息公價九十元〇七毫．價低二毫云．

國際貿易重心移滬
水險業務新發展
國府還都後滬貨輸出日見增多
在海疆多事之秋尤非投保不可

（上海通訊）本市水火保險業業務．戰後一度大受打擊．極呈衰落．嗣以法幣價值降低．上年繼以歐戰爆發．自國府還都後．國際貿易重心．復轉移於上海．致滬市貨物之輸出．日見增多．更爲戰時海上危險之解除．又爲便利押匯．因之輸出貨物．大都投保水險．且非投保水險不可．在此環境之下．該業業務．乃日見恢復繁榮．目下本市華商經營水險業務者．計有太平．上海聯保．中國天一．永寧．四明．安平．泰山．華安．寧紹．廣州大華．聯泰．興華．豐盛．寶豐等多家．其營業均異常發展云．

成交淡落價格微降
昨股市又乏生氣
僅有匯豐銀行電燈兩家

（本報專訪）昨日本港各股票市況．開盤成交僅得匯豐銀行．及香港電燈兩家．市情又乏生氣．至匯豐銀行之股票．價格亦趨微降．玆將昨日各股盆價．分錄于左．

票名	每股價目
買盆	
渣甸燕梳	一四〇．〇〇
省港澳輪	一〇〇．〇〇
置地信券	一〇〇．〇〇
信託公司	三．七〇
笠金鑛	九．〇〇
買盆	
匯豐銀行	一一七二．〇〇
香港電燈（舊）	三七．〇〇
賣盆	
諫當燕梳	二二五．〇〇
旗昌燕梳	．一〇
買盆	
於仁燕梳	三五〇．〇〇
電車公司	一四．九〇
油蔴地輪	二一．〇〇
九龍電燈（舊）	六．四〇
（新）	三．四〇
九龍貨倉	八〇．〇〇
均益貨倉	三．五〇
永安紡織	一二五．〇〇
南洋烟草	三．二五
上海永安	一四．〇〇

廣州輸入蔬菜
昨又大幫抵港
改用白銀丸載澳轉來

澳中交通封鎖後．內地等旅客貨物．多由廣州出口．週來港澳與省澳間交通漸見繁盛．故每日不獨由澳運港貨物激增．來往旅客．亦非常擠擁．據昨晨由澳來客稱．內地貨物．自因改途輸運港澳．前由廣州用駁艇運來蔬菜．今已改由「白銀丸」等輪運澳輸港．因所需時間．較爲短少．故瓜菜腐爛鮮少云．查昨晨由澳來港各項瓜菜糧食七百餘籮．淡水魚四十五担．鹹水魚四十五桶．各項什貨亦極爲大量云．

投機事業再蠢動
滬游資充斥 資金突增十五．六萬萬元．

（上海通訊）本埠金融市況．自經各帮投機者再度蠢動以來．以現鈔需求驟增．貼現率亦即逐步回高．至其經過情形．昨經記者向某銀行界探詢．據悉．本市銀錢兩業．在六底總結束期以後．各行莊仍本「放欵特殊謹愼」之方針．藉以限制投機商之活動．市上百物．因此遂見平落．詎知在香港形勢緊張之後．本市素昔逃往港埠之大量資金．遂見先後返歸．致使本市游資突增十五六萬萬元．於是投機風尙．又因是死灰復燃．首當其衝者爲食糧．不久復延及燃料．最後棉紗及布匹．亦漸見彼輩之蹤跡．以鑒於棉紗及黃金前次之崩潰．究不若過去之不問事業一味提高惟現紗頭寸．則已因此輩之活動而需要增加．證之二週以來之貼現率．已由三十餘元而步漲至五十元左右．前後相差達二十元之鉅．由此可知投機者之再度活動．目下仍在進行中．故希有關各方面予以嚴格之注視．藉以過阻彼等之飛揚拔扈云．

爪哇糖市現堅挺
海口赤砂尙屬穩定
片糖冰糖一穩一淡

（本報專訪）本港糖市．計有爪哇砂糖．赤砂．片糖．冰糖等．以本港人口之衆．門市現沽頗有可觀．查爪哇二十四號粗砂糖市．昨仍堅挺．計船頭花貨．倉上拉包等每担成價爲十四元四角五至十四元五角．倉上過秤成價則爲十四元三角半．海口所到之赤砂糖．現值上海帮採辦．市仍穩定．價爲九元八角．至土片糖．以廣州辦到爲多．因糖質與色素關係．且內地滯銷．價降爲十一元八角至十二元．冰糖多由本港廠家製造者．市亦隨爪哇糖而挺．龍牌頭冰價十六元．白冰十七元．

海外經濟行市訊

美國股票行市訊（紐約十五日電）

股票 今早各股市價穩定．因倫敦情勢平靜．及英對德空襲作强硬之抵抗．迨中午時．市況略有升漲．但不久平復．鋼股漲後回縮．汽車股先淡後穩．美國公債下降．惟合作股票轉好．外國公債呆滯．市道過程仍好．但商人憂慮．希望戰局轉好．

麵麥 市況呆寂．無成交．價微降．

棉紗 市價仍穩．因大量拋出．價略跌．

豆仁 價格略淡．因收穫可望佳境．

樹膠 市情因荷印出口稅增加五個巴仙．故價格受其影響趨漲．

英國外匯行市（八月十五日倫敦電）

國別	（十三日）	（十四日）
荷蘭	無盤	無盤
瑞士	一七．〇〇	一七．〇〇
西班牙	三七．二五	三七．二五
意大利	無盤	無盤
美國	四．〇〇	四．〇〇
法國	一九五	一九五
日本	一四又八分三	一四又四分一

美國外匯行市（八月十五日紐約電）

國別	（十三日）	（十四日）
荷蘭	無盤	無盤
暹羅	三七．四一	三七．四一
瑞士	二二．八〇	二二．八〇
比利時	無盤	無盤
印度	三〇．三二	三〇．三二
香港	二二．二六	二二．二六
爪哇	五二．二九	五三．二九
英國	三．九九五	四．〇二五
西班牙	九．五〇	九．五〇
墨西哥	二〇．三五	二〇．三五
意大利	五．〇五	五．〇五
加拿大	八六又四分三	八六又八分七
法國	無盤	無盤
中國	五．五五	五．五五
瑞典	二三．八五	二三．八五
日本	二三．四六	二三．四六

金融行市

海外金銀市

倫敦金價	八鎊八司令
倫敦銀價	近期 二三．四三七五 遠期 二二．六八七五
紐約金價	三五．〇〇
紐約銀價	三四．七五
孟買銀價	

海外互匯（近期 遠期）

英對美	四〇二．五
美對英	四〇二．二五
英滬近期	三扁七〇六二五
美滬近期	五元四六八七五

海外匯市

種類	電報價	伸港幣元單位
英匯	一〇二．八七五	一六．一三四
美匯	二一．七五	四．五九七
法匯	無市	無市
荷匯	四〇．七五	二．四五三
啤匯	八二．五	一．二一二
呂匯	四三．五	二．二九八
實匯	九五．二五	一．四九八七
暹匯	一四九．五	一．四七五
澳匯	一〇六．五	一二．九七
叻匯	五二．七五	一．八九六
申匯	三九〇	一．九七六

中外硬幣

炒市大金	九〇．六〇
八九大令	一四四．〇〇
二一英金	三四．九五
二一啤金	三四．八〇
二一印金	三四．九五
一七法金	二七．五〇
舊大一一金	一九．〇〇
一〇五英金	三四．九五
中央大元	．九二〇
港大元	一．〇五
邊大元	．九四
媽大元	．九一
印英元	．九二
印龍大元	．九一
龍銀大元	．八二
新雙毫	二八〇．〇〇
舊雙毫	四〇〇．〇〇
港單毫	去四毫
港五仙	去二毫
港仙士	．〇九〇

中外紙幣

正鎊紙	一四．五〇
什鎊紙	一一．二〇
花旗紙	四．四四
石叻紙	一．八二〇
雪梨紙	三．三三三
荷蘭紙	按一．八〇
山打根紙	一．七五
呂宋紙	二．一一五
勞比紙	一．一八五
西貢紙	．八六五
暹羅紙	一．四二
法冷紙	無市
什法冷紙	無市
法冷單	無市
匯豐司令票	一五．四〇
渣打司令票	一五．五二五
萬國司令票	一五．四〇
荷蘭司令票	無市
通天司令單	一五．四〇
匯豐遠單司令票	一五．四〇
渣打遠單司令票	一五．四〇
匯豐勞比單	一．三四
渣打勞比單	一．一七八
匯豐花旗單	四．二〇
萬國花旗單	四．二〇
大通花旗單	四．二六
安達花旗單	無市
通天花現貨	四．三〇
大洋紙期貨	四．〇五
什大洋紙	四．〇五
十元毫券	三．〇〇
五元毫券	一．五〇
一元毫券	一．五五
直版毫券	一．六〇
改版毫券	一．五五
廣西紙	一．一九五
舊中央紙	按〇．三五

金銀首飾價

金條	一四九．〇〇
碎大金	一四四．〇〇
信行	一八二．〇〇
恆盛	一八二．〇〇
誠信	一八二．〇〇
信記隆	一八二．〇〇

九龍居民未雨綢繆 促政府速建防空壕
半島若遭空襲災害必極慘重 咸望當局宣示保護市民計劃

九龍居民協會・昨在聖安杜路總拜堂舉行常會・到有常委甘氏醫生・文傘大佐・荷路・施露燕・韋利等・由會長林名勳主席・對於九龍建築防空避難所問題・頗有討論・由該會某委員發表意見・略謂當局最近執行強制疏散・不過限於英籍婦孺・尚餘大部份居民限於環境或經濟關係・未克疏散・當局迄未施行各有效計劃・或宣佈切實辦法・以保居民生命之安全・尤其是人口稠密如油蔴地等區域・民房均極殘舊，一遇空襲，災害必重・生命之損失・殊屬不堪設想等語・討論結果・僉認九龍之關防空避難所・實爲目前環境之急切需要・遂議決由該會組設一小組委員會・負責研究此問題・擬具關於避難所之具體計劃・提交下次大會討論・以便條陳港府設實施行・繼而討論道路改善問題・最近當局擬在太子道・窩打老道及亞皆老街中部擴大（小島）面積・種植樹木・意欲增加美觀・但該會認爲此後兩邊車輛交通孔道・僅餘三十七英尺闊・殊嫌狹窄・往來不便・特議決去函工務局要求將各項工程詳細計劃一份・交付該會同人參閱・以便從事攷慮云・

取砂於灘 取蔴於印

本港當局對於防空設備・近已加緊佈置・沿海地區・各砂灘均已派有大批工人挖取・以供一般屋宇堆設沙包・及建築防空壕避難室之用・港內灣仔鵝頸橋對開之山邊水渠・連日亦有百餘工人作大規模取沙・蓋該水渠適爲山上雨水所冲下之聚沙所在・取來用於灣仔市區等地之防空壕及避難室・實至利便・但對於沙包所用之蔴包・則暫時頗感缺乏・因此等蔴包・均爲自印度運港・但目前印度突宣佈禁止蔴包出口・故不無影響・頃聞港府業已商請印度政府准以大量蔴包於短期內運港・以應本港需要矣・據防空處處長史柏堅氏云・當局現已著手測量建築堅固樓宇・俾得堆置沙包保護・於時局緊急時・改作防空避難室之用・關於防空壕之建築・如最近在灣仔修頓兒童游樂場所建者・壕之四週將用三合土築成・以求堅固・倘此辦法成功・則其他各處防空壕亦將做照施行云・

假用港大 演習救傷

當局並以現有各醫院・未足供應戰時需要・故特選取各適用場所・準備改作臨時醫院・並著手實地演習・上月曾假彌敦道中央英童書院舊址演習一次・歷時兩週乃畢・最近又假用港大大堂・進行此項演習・一時最高學府內部頓形改觀・課堂忽變病室・一切醫務器具・俱由瑪利醫院借用・白衣人員來往服務・儼然與醫院無異・此次演習由經哥頓教授爲主任・非數授及高敦女士副之・另由瑪利醫院派出高級女看護一批・助理一切・此外并有女看護補充隊隊員多人義務服務・現在院中共有病人三十名左右・事先攷察各人病狀・尚堪抵受往來移動・然後送入臨時醫院受相當緊急診治・所有各病人病狀均有詳細紀錄・又設立臨時藥房一所・解剖室一所・港大副監督史樂詩・並撥本人書齋爲辦公處云・

次第檢閱防空崗位

本港防空當局・近又分別檢閱各區防空崗位工作效率・中區甲段・於前日下午舉行檢閱該段共設有防護員崗位二十一處・是日各防護員全體穿制服・於上午五時即分在所屬崗位站崗・等候檢閱・防空監理處處長史柏堅・偕同署中職員多人親臨檢閱・至七時許始完竣・是日檢閱・注重各崗位電話傳訊測驗・各防護員對於防空總監提出各項問題・均能迅速對答・成績極佳云・

港外颶風

本港天文台報告・昨接得岷尼拉來電稱・（昨十四）日上午七時二十五分・（一）旋風或颶風在巴拿灣北部向西吹・（二）颶風或旋風已在距離「盧信」三百里之外・向西北吹・（三）颶風約在東經線一四三度・北緯線一六度・向西吹・至下午三時・颶風約在東經線二十度・北緯線一二度・向北吹・另一則在東經線一四二度・北緯線一六度・向西北北吹・

上次燈光管制 尚有餘音

上次本港舉行燈火管制演習時・仍有若干店戶・未將樓內燈光完全掩遮或關閉・燈光洩露屋外・違犯管制法例・致被當局控案處罰・亦有被罰後未繳款者・警察茲以下次燈火管制爲時已近・此項罰款亟應清結・故特通告各店戶・限日繳清・以清手續・否則即依照法例・將該店戶標封・拍售家私等物・以填償罰款・查油蔴地廟北街某號地下某理髮店・昨日即因欠交罰款・被油蔴地警探偕警車前往・將所有傢私押返警署・如該店主仍不繳款・即將該帮貨物充公抵償云・

六艇主被控 違例航行

海軍當局・自宣佈本港各灣水雷區內・禁止船艇來往之後・惟各輪艇依然在禁區之內游弋來往者・時有發現・致被警察拘控于案已不知凡幾・昨晨又有漁船六一八〇號及七四〇四號艇主陳福・七四二七號艇主郭瑞金・七〇一六號黃祖富・七三一二號黃祖傑・七一九四號黃志興等六艘被捕・昨日解控于航政署豪司堂・謂其昨日將艇停泊于達康海峽水雷區內・被告等謂渠等日前在扭桿山附近捕魚・被該處日軍驅逐來港・當航抵達康海峽時・見有漁船數艘・停於該處・故亦下錨云・官判每人罰銀廿元・或入獄三星期・

偷三磅牛油 兩人有罪

赤柱兵房廚子鄭鑑（二十三歲）・王錦（二十六歲）・苦力王勝（六十八歲）昨日下午被控於中央巡理府巴司堂・謂首次被告本月十三日・在赤柱兵房廚中・偷去牛油三磅・第三被告同日在赤柱兵房接受牛油三磅之罪・據主控英弁語官稱・首次被告爲赤柱兵房廚子・於本月十三日下午三時半・首被告由雪櫃中取去牛油三磅・交與次被告・而次被告則將該三磅牛油放於鐵罐之內・第三被告則將該鐵罐携出兵房云・織由廚子畢鏡等供述畢・官以第三被告年老無依・命簽保二十元・一年內不得犯罪・首被告則入獄兩月・次被告則入獄三月・

孔教團體聯同籌備 用舊歷慶祝孔誕
地點在加路連山孔聖堂舉行

本港孔教團體于昨日在荷李活道孔聖會召開聯席會議・籌備祝賀孔誕・由孔聖會・孔教學院・孔聖堂・中華聖教總會・孔經宣講團・九龍孔聖會各團體・派出陳寶芳・葉蘭泉・劉續芸・雷蔭蓀・李佩精・凌岐嗜・盧湘父・盧袞張子・李小覺・范侶球等多人出席・議決（一）地點・依照舊年聯合在加路連山孔聖堂慶祝・（二）日期・僉以我國自鼎革以還・國人慶賀新年者・尚多喜用舊曆・途滔用人民習慣・決定仍以舊曆八月廿七日舉行・此亦崇敬信仰自由・至於決於今年遵用新曆祝孔之省益商會・該會主席郭泉・日昨亦曾對孔聖會會長陳蘭芳劉續芸等談及・謂該會國曆祝聖・屆時或有發出祝聖燈籠・但祗該行範圍內而已・將來所得款項・悉數撥充孔聖會義學經費云・

無底抗戰只有無底犧牲

中環高陞茶樓 昨有人跳樓
壓傷過路婦人兩人幸未重傷

茶客跳樓自殺 壓傷過路婦人

本月內第九宗茶客跳樓自殺慘劇・發生於昨日下午三時・其地點在市內最閙繁之大道中高陞茶樓・該不幸男子・年將不惑・身衣陳舊衫褲・足履黑膠底運動鞋・於二時許到該樓三樓品茗・擇坐次於附近騎樓之第三十五號檯位西便座椅・開菊花茶一盅・先後啖去飽點麵食・共值三角七分・并携來報紙一份・且飲且看・狀頗安閒・且時適營業暢旺之際・故一般店伴茶客・未加以注意・至三時左右・該客忽然除下所穿膠鞋・攀登欄桿・縱身下地・意圖自殺・茶客瞥見呼救時・男子已身離欄桿矣・時適有一婦人・路經該地・身當其衝・該婦當堂被壓倒地上・微傷左肩・該客則頭先著地・撞傷頭部・鮮血湧出・路人覩此・紛紛趨前將兩人扶起・敷治創口・并報知警署・電召救護車到場將二人舁往醫院救治・旋有警探到場・將該客所遺下膠鞋報紙保留・以備查究・所幸兩人傷勢非重・可無性命之虞云・

一週統計 車輛失事

據中央警署交通部本月十日統計・過去一週間・港九新界各處・發生車輛失事案共九十二宗・結果・死六人・傷二十三人・死者一爲印度小童・十一歲・被某號巴士輾斃・三華僑小童・一五歲・一八歲・一六歲・俱死於貨車輪下・另一華僑男性・二十五歲・因由巴士下車不愼跌傷殞命・又一男子乘手車者・因撞車致受重傷而斃・傷者中除行人十三名外・其餘俱屬乘車者・失事起因・車輛互撞者四十四宗・車撞行人者三十二宗・其他十六宗・

軍隊停戰 民衆復員

醫務總監談 戰時安置病人法
業經擬定計劃準備隨時實施

由于遠東形勢險惡・儼如箭在弦末・一觸即發・本港政府當局・爲適應戰時環境計・除加緊強迫本港英籍婦孺疏散外・並在各政府機關及堅固大廈之四週堆置沙包・以備萬一・最近港政府雖未再度公佈疏散・間其疏散計劃仍繼續在進行中・由是足證遠東風雲迄未疏散・最近本港醫務當局・對其屬轄之港各公私醫院之病人・亦經擬就整個戰時安置病人辦法・記者爲此昨特往訪醫務總監司徒永覺・據答記者稱・當局對於病人安置・經準備一切・苟環境需要時・當局當實施其計劃・以謀各醫院之病人安全・並將新厦暫時改作醫院云・

行車時間 廣九路改訂

九廣路局第五號山洞・因被山坭傾瀉擠塞・行車大受影響・至少尚需一週後・始能修復・九廣路局頃特更改行車時間如下・由九龍開上午六時・七時三十五分・十時・十二時・下午二時・四時・六時三十分・由羅湖開上午六時二十九分・七時四十五分・九時二十九分・十二時・下午一時五十分・四時十五分・六時十四分・

兩刼犯詳臬定讞
古明逃脫孤軍營先入獄六星期

牛池灣坪石村刼案

九龍城牛池灣坪石村・某未編門牌之屋宇于去月卅一日晚・被賊黨串謀圖刼・事主成木・（前誤洗木）年已六十五歲・彼見賊匪入屋・即奔至廚際・取出菜刀・以拒强盜・當將一人砍傷・時華警黃榮聆耗至・當場將之逮獲・于時復有印警兩名・亦獲疑匪一人・搜獲左輪手槍兩枝・帶回警署・兩警探又獲截・將獲二人控案・是案于昨午二時三十分・解由九龍巡理府麼司審訊・被告爲黃錦仁（卅四歲又名黃超・又名黃倫）古明・（廿五歲）高進・（卅三歲）曾康（廿七歲）四人・同被控于七月卅一日・犯毆打成木・著意行刦・及非法懷有左輪手槍兩枝・子彈十一發共兩罪・次被告古明・另被控于七月三日擅逃亞皆老街羈留營罪・開堂後・主控英探目當文・以證供不足・先請准將第三及第四被告釋放・當探隨陳述案情稱・

原告成木

與其妻同居坪石村一茅屋・在西貢道之上・共營一烟寮・七月卅一日晚十時四十五分・烟寮已收市・首被告黃錦仁忽來叩門・謂因腹痛欲吸食鴉片・以返牛頭角・原告乃予以鴉片一毫・繼往隔鄰喚麥瑞至・約十分鐘・原告乃命首被告速離屋去・未幾・聞兩聲・首被告著原告勿驚・即有人在門外叫「阿黃阿黃」・出外啓門・原告不允・旋其妻應門・兩人突入・均執手槍・首被告著各人勿動・原告乘機取得菜刀一柄・向一持槍者砍去・不中・彼復舉刀傷首被告・三人乃奪門分頭逃遁・時有一人名馮天實追至・在離屋約三十碼處左輪槍一枝・時有印警二人・向牛池灣而去・逮獲次被告再獲左輪一枝・蕉探黃榮・據報兇截・在西貢道飛機場附近・拘得首被告・左手受傷・于是將之徵誡帶署・留醫院數日始愈云・嗣由副警司布祿架・驗槍師柏堅士先後供述認人及驗械經過後・原告成木登台作供・余年六十五歲・業耕種・與妻同居坪石村一屋中・位于西貢道上飛機場附近・牛以自居・

牛爲烟格

十一時許・一人叩門・謂爲牛頭角之黃錦・因腹痛欲吸烟一毛・余予之・余乃赴隔隣召麥瑞至・未幾・聞門外有喚「阿黃阿黃」聲・其人著余下樓啓門・余著其吸烟後・即去・旋余妻啓門・即見兩人二入內・以左輪槍向余曰・「勿動勿動」・且駡有眼鏡・余急執菜刀砍之・但不中・吸烟者欲阻余・余轉以刀砍之・中左手・余妻鳴笛・並呼賊・賊出門而遁去・最後由七九七及七八四兩印警・蕉探黃榮・通事葉海濤等供述辦案經過畢・辯供宗竣・兩被告保留辯詞・諭司乃論將案詳臬定讞・至於次被告所犯之脫逃孤軍營罪・則先判入苦工監六星期・

渡海小輪 搭客投海

昨晨八時卅分渡海小輪民發號・由九龍啓航來港・途次紅磡船塢附近・輪上三等客位有一身衣黑衫褲之中年男子・忽然縱身下海・意圖自盡・旁人發覺・立即奔報輪主停輪施救・并鳴笛報警・紅磡碼頭兩小輪聞耗・馳至協救・由港開往九龍之小輪民興號・適駛至該處・覩狀亦即停航協救・因該處水流湍急・施救困難・打撈良久・終尋不獲・諒被波臣召去・該輪乃續航來港・由船主電警署報案云・

同時破獲 字花字胆廠

男子呂福全・女子杜珍芳・昨晨被控于中央巡理府廖司堂・謂彼等於前日在依利近街開設字胆廠罪・被告等認罪・官判每人罰銀五十元・或入獄一月・拾獲五元一毛八仙充公云・又男子香木・昨晨被控于中央巡理府廖司堂・謂其于前日在西街某號開字花廠罪・官判罰銀廿五元・或入獄十四天・拾得一元六毛一先充公云・

機器工人 行竊被捕

男子司徒芬（二十歲）・日前在油蔴地砵崙街廣生機器工廠爲工人・嗣以工作不安・不稱其職・遂被該工廠司理人吳啓流將之撤退・詎司徒芬因此心懷不忿・竟于本月七日天未曙光・會同一名陳啓（廿一歲）者・潛返該機器廠・撬門進屋・將廣生機器廠之電風扇一把・打字機一架（共值一百元）偷去・及本月十一日・又再潛到亞皆老街三十九號二樓該機器廠司理吳啓流之住宅行竊衫褲數襲（值八元）・而去・兩人以屢犯得逞・前日（十四）晨又再到亞皆老街三十九號二樓・潛自進內・偷去袋錶一個・婦人耳環兩對等物（值二十元）・旣得手後・卒爲警差截獲・拘控于案・昨晨由英探目摩理遜主控于九龍巡理府謙司堂・官詢悉案情後・以兩被告犯入屋行竊罪三款・罪無可赦・即判之每人入苦工監四個月・獄滿遞解出境・

虧空店款案 押候一週

永樂街某號東主潘某・昨晨控告其司理人佘家智於一九三九年二月十八日虧空店欵一千四百一十五元・又五月十日虧空六百四十四元一毛・又一九四〇年二月二日虧空五千二百六十七元八毛七仙罪・此案由英探目加林勿主控・求官將案押候一星期・官准予所請・命押候一星期・准被告繳保五千元出外候訊云・

學校消息

灣仔盧押道六號立德女子學校・辦理素稱完善・成績優美・該校畢業生投考各中學入學試者・多獲名列前茅・該校已于日前開課・連日前往報名入學者甚衆・聞現餘學額數名云・

天氣預測

昨日下午五時・天文台報告如下・太平洋日本以東一帶・有微弱反旋風・中國海之旋風距離西沙羣島西南偏西約一百二十哩・現向西北偏西移・太平洋旋風距離港西北偏北約三百五十里・現向西移・預測今日吹東風・清爽・先晴後雨・昨日平均溫度最高八十六・最低八十・今早出六時零一分・今晚日落六時五十四分・

廣播秩序

十二時半・潮州曲唱片・「掃窗相會」濟文・英光・「胡妃計害東宮」和記榮泉等・時代曲唱片・「賣花詞」黎明暉「春天裏思故鄉」趙丹沙蒙・一時時刻天氣報告・粵曲唱片・「拜金花三卷」月兒九叔等合唱・「古押衙」梁少平・熊飛影・合唱「小青現香魂」呂文成・「白楊橋盡忠」李飛鳳・「牡丹亭驚夢」廖了了・倩影儂・京曲唱片「鼎盛春秋」譚富英・金少山・「戲鳳」新艷秋・言菊朋・「雨打芭蕉」「十八摩」音樂合奏・二時卅分完・六時時代曲唱片「花一般的夢」「麗秋霞」「彈性女兒雙雙燕」「路明」・六時十三分演講「兒童教育」・七時・時刻天氣及粵語報告新聞・七時卅分・國語潮福語報告新聞・八時・京曲唱片・「孔雀屏迴龍閣」程硯秋・「蘆花河」王玉蓉・陳少霖・「連營寨」王又宸・「釣金龜」臥雲居士「霸王別姬」梅蘭芳・「漁樵問答」音樂合奏・八時四十分粵曲唱片「野花香下卷」馬師曾・譚蘭卿合唱・「西施之李蘿訪艷」薛覺先・「苦盡甘來四卷」九叔・瓊仙等合唱・「偷雞得美」何大黄佩英合唱・「絮花落」音樂合奏・「花間到白頭」半日安小珊珊・「佳人隔帳紗」廖俠懷・小非非・「倫冠」怒爲紅顏」月兒小燕飛・「走馬英雄」「旱天雷」音樂合奏・十時・二妹羣芳合唱「辨才釋妖」・十一時完・

根治失眠

上海種德堂創製九轉棗仁丹根治新久失眠・每服必愈・愈後精神加倍・益智聰明・血氣日旺・平日門診・每包例收洋二元・今因年老退隱專門賣藥・一盒四包・滬沽大洋四元・港澳暫收港幣六毫・丹成不易・祇派幾家代售・香港先施公司對面・新世界藥行・九龍新世界藥行・保健藥行・澳門捷聲藥行・

澳門執信學校遷廣州復課

一・招收高中師範科普通科初中小學一年級男女新生及中小學各級轉學借讀生・二・入學費用本學期高中約國幣四十五元初中約國幣三十七元小學約二十元・校址中學在大新東路小學在資政正中約・舊生從速報到準備案

國際社編輯編譯

國際週報

第二十期要目

危機急迫的法蘭西（圖解）
歐洲大戰與蘇聯……丸山政男
兩個戰爭的故事
近代戰與降落傘隊……陳正之
作戰外戰略……徐正雄
美國在遠東的任務（下）
蘇俄與比薩拉比亞問題
馬關和議（三幕劇）（下一・全劇終）……藤森成吉
第三幕干涉（第三場）
地圖・漫畫

新生命社發行

香港移遷上海公共租界登記證字四九八號 中華郵政特准掛號認爲第一類新聞紙 中華民國二十九年六月十五日出版 每冊售價國幣一角五分

渣甸輪船公司船期

啓者本公司茲有堅固快捷輪船

隔生 往神戶天津
和生 往上海烟台大板
永生 往汕頭上海
裕生 往汕頭海防
阜生 往海防
泰生 往神戶大板
浩生 往汕頭上海
怡生 往海防
烏老架 往山打根
明生 往汕頭上海烟台天津
源生 往星架波庇能吉打

德生 往汕頭上海
永生 往海防上海烟台天津
和生 往汕頭上海
貴生 往汕頭上海烟台天津
貴生 往汕頭上海
茂生 往汕頭上海
貴客 往山打根
[illegible] 諸買票及定位請到本公司 [illegible] 電話二〇二四五 洽商

香港九龍巴士一覽表

（路線）	（路程）	（頭等）	（二等）
	香港		
一號	西營盤至跑馬地	一毫	五仙
二號	油蔴地碼頭至太古船澳	一毫	五仙
三號	油蔴地碼頭至大學堂	二毫	
四號	油蔴地碼頭至瑪麗醫院	二毫半	二毫
四號	油蔴地碼頭至大學堂	一毫	五仙
四號	七號差館至瑪麗醫院	一毫	五仙
五號	大坑至堅尼地城	一毫	五仙
三號	油蔴地碼頭至摩星嶺	二毫	
三號	大學堂至摩星嶺	二毫	
三號	大學堂至皇家碼頭	二毫	
六號	油蔴地碼頭至赤柱	三毫半	二毫半
六號	黃泥涌凹至赤柱	一毫半	一毫半
六號	油蔴地碼頭至淺水灣	二毫半	一毫半
六號	油蔴地碼頭至黃泥涌凹	二毫	一毫半
六號	淺水灣至黃泥涌凹	二毫	一毫半
六號	淺水灣至赤柱	一毫半	一毫
六號	油蔴地碼頭至東山台	一毫	二毫
六號	油蔴地碼頭至淺水灣	二毫半	
六號	油蔴地碼頭至黃泥涌凹	二毫	
六號	淺水灣至黃泥涌凹	二毫	
六號	油蔴地碼頭至嶺南學校	二毫	
七號	統一碼頭至香港仔	二毫	一毫半
七號	統一碼頭至鷄籠環	二毫	一毫半
七號	統一碼頭至牛奶公司	二毫	一毫半
七號	大學堂至香港仔	二毫	二毫半
七號	統一碼頭至瑪麗醫院	二毫半	二毫
七號	大學堂至牛奶公司	二毫半	一毫
七號	大學堂至鷄籠環	二毫半	一毫
七號	香港仔至牛奶公司	二毫半	一毫
七號	香港仔至瑪麗醫院	一毫半	一毫
七號	統一碼頭至大學堂	二毫	一毫
七號	大學堂至瑪麗醫院	一毫	一毫
七號	鷄籠環至瑪麗醫院	一毫	一毫
七號	牛奶公司至瑪麗醫院	一毫	二毫
七號	牛奶公司至鷄籠環	二毫	二毫半
七號	香港仔至赤柱	二毫	二毫
七號	香港仔至赤柱	二毫	一毫
七號	壽臣村道至赤柱	二毫半	一毫
七號	深水灣至赤柱	二毫半	二毫
七號	淺水灣至赤柱	二毫半	二毫
七號	香港仔至淺水灣	一毫半	一毫
七號	香港仔至深水灣	二毫	五仙
七號	深水灣至淺水灣	二毫	五仙
五號	山堅尼地城至跑馬地	二毫	五仙
	九龍		
一號	尖沙咀至深水步	二毫半	一毫
二號	尖沙咀至荔枝角	三毫半	二毫
二號	尖沙咀至欽州街	二毫半	二毫
三號	尖沙咀至牛池灣	二毫半	二毫
三號	尖沙咀至九龍城	一毫半	一毫
五號	尖沙咀至紀念碑	一毫	五仙
六號	尖沙咀至九龍城	一毫半	一毫
七號	尖沙咀至九龍塘	一毫半	一毫
八號	尖沙咀至九龍塘	一毫半	一毫
九號	佐頓道碼頭至元朗	五毫半	四毫
十號	佐頓道碼頭至牛池灣	一毫半	一毫
十一	九龍城至荔枝角	一毫半	一毫
十三	佐頓道碼頭至牛池灣	一毫半	一毫
十五	元朗至錦田	五仙	
十七	元朗至粉嶺	二毫半	
十八	粉嶺至二沙頭角	二毫	

南華畫刊

第壹卷伍期

巴黎現狀

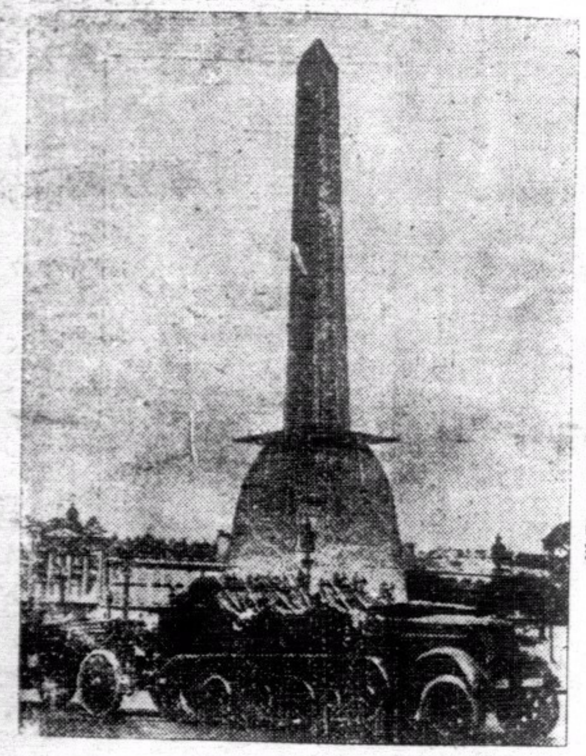
↑德軍攻陷巴黎，大批軍械源源開入巴黎。

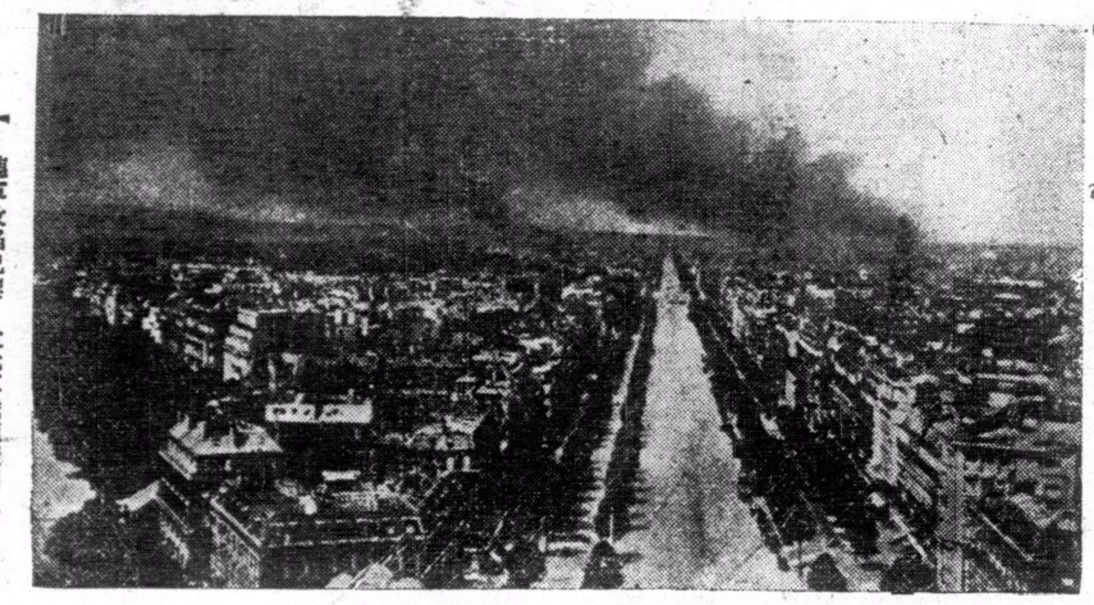
↑從凱旋門遠眺之巴黎大火，黑煙起處，燃燒終夜不息。

↓巴黎市中心凱旋門，大批德軍駐守其間，在勇并高奏軍樂。

↓德軍在巴黎最繁盛地點之巡列。

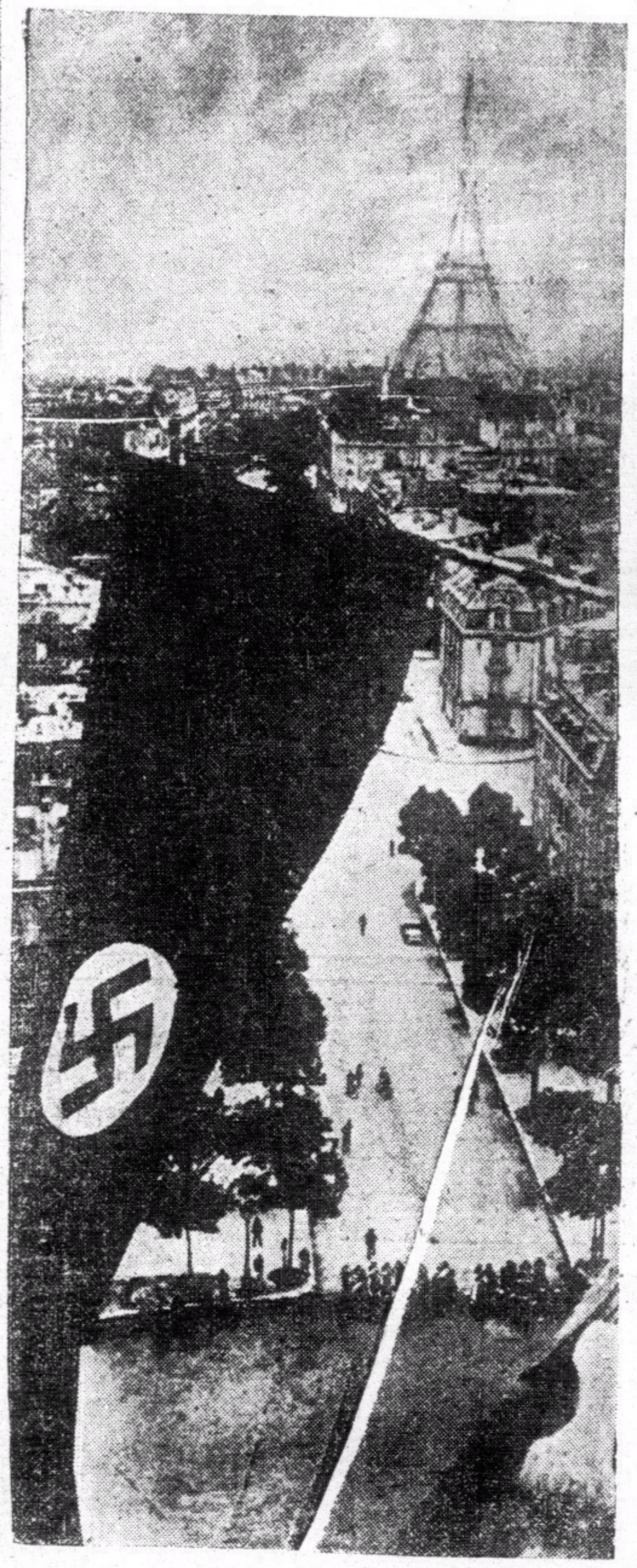
↑國社黨旗，在巴黎觸目皆是，惟著名之鐵塔幸告無恙。

我們的話

每冊國幣五分

目錄

我們的話……六
敬告全國同胞書……七
我們的反應……一五
闢謬……二六
專電 汪精衛先生促成和平大業……三〇
電請汪主席速組中央政府……三二

總售處 河南路三〇三號 中華日報館

最新歐洲大戰形勢圖

國際編譯社編製

每幅每角

本圖用重磅道林紙五彩精印，有全張新聞紙大小，另有附圖八幅，如波蘭的被瓜分。西綫的戰事形勢，蘇聯的向外發展，列强的軍備比較，德國勢力的膨脹。北歐，最近形勢，均有詳細圖解，編繪細緻，印刷精美，際茲歐局緊張，允宜人手一紙也，

讀者將此廣告剪下，附郵一角五分並書明詳細住址，直寄上海新生命社，當即奉贈一幅。

新生命社發行　上海郵政信箱一九二七號

經濟合作問題

目錄

卷頭語
所望於產業界諸君……汪精衛
中日經濟合作應有之認識……褚民誼
論中日經濟關係之新趨向……陶希聖
中日經濟合作與中國經濟改造……中華日報社評
中日合作的基點……中華日報社評
當前中國經濟之出……中華日報社評
經濟合作諸問題……中華日報社評
論中日經濟合作……中華日報社評

上海河南路三〇三號　中華日報館

青年良友

國內巨型畫報之雄

◀內容▶一再革新　◀取材▶益見宏博

圖照十八頁金屬版精印越出　文畫十八頁彩色版精印越精　每冊港幣角

七月號業已出版

國內時事。國際風雲。各地動態——力盡報導之能事——盼切和平關心國事者均宜人手一冊

◀要目▶

王海曙女士封面
和平答禮使節返京
首都動態寫眞
拱衛京滬之綏靖總隊
湖北大冶石炭窰與鐵礦場
武漢巡禮留影
孝感縣與漢口市
由九江至南昌
閃電戰的進攻術
閒話運城
米無荒
香港市（全幅漫畫）
歐洲大戰現象圖
藝人筆底下之古代美人
夏季女性姿態（新裝）
文素臣（連環圖畫）
書法集錦
漫畫之頁
上海風物速寫
「中國之旅」一個日本女作家對中國的印象
女權的沒落
果子做的玩具
阿鳳（創作小說）
雜感（上海風景線）

青年良友社印行　南華日報總發行　各大書局均有代售　各大書局報販均有售

時代文選

和戰問題唯一的文集　闡發正義的僅有雜誌

最近出版第二卷第一期

致蔣介石電……汪精衛
新中央政府之內外政策及其他……汪精衛
和平運動之前途……汪精衛
艷電書後……汪精衛
中央陸軍軍官訓練團開學典禮訓詞……汪精衛
建軍之目的……汪精衛
第六次全國代表大會宣言之解釋……汪精衛
三民主義之理論與實際……汪精衛
和平運動的發展和途徑……周佛海
從大處著眼從小處下手……周佛海
良藥忠言……周佛海
怎樣才可使中日永久和平……陳公博
偽和平運動告國人書……褚民誼
政治建設……褚民誼
二十八年的結算與二十九年的展望……林柏生
國際現勢與中國……樊仲雲
致汪精衛先生書……西園寺公一
今後的中日文化問題……室伏高信
答中國諸君……室伏高信
讀答中國諸君後覆室伏高信先生書……蕭客

每冊售價港銀一毫

本報訂有優待代理辦法欲大書店如各代售請駕臨南華日報營業部接洽

南華日報營業部及本港各大書局及各報攤均有代售

汪主席和平建國言論集

欲知和平建國真義　關心國家民族興亡　請讀

每冊二角

要目

艷電……一
致中央常務委員會國防最高會議書……五
舉一個例……七
答客問……一一
覆華僑某君書……二一
曾仲鳴先生行狀……二九
重要聲明……三五
我對於中日關係之根本觀念及前進目標……三九
敬告海外僑胞……四七
兩種心理疑懷之解釋……五三
怎樣實現和平？……五九
答問（一）……六五
答問（二）……六九
對沈次高先生殉難在滬談話……七三
致海內外諸同志東電……七五
歐戰與中國之前途……七九
在上海招待外國記者談話（一）對日本記者談話（二）對歐美記者談話……八三
致重慶諸同志電……九一
九月二十一日聲明……九三
在南京接見中日記者談話……九五
中國與東亞……九七
中華民國之新生命……一〇一
所望於產業界諸君……一〇五
總理誕辰紀念日演講詞……一〇九
三民主義之理論與實際……一一三
附錄
近衛聲明……一二六

●總經售處● 上海河南路三零三號　中華日報館

萬象

第廿三期

偶語

△渝方消息：「孫科辭職絕非事實，赴蘇亦屬無稽」。至於來港一節呢，卻是已經承認的事實。查重慶現在時疫流行，而本港則目前尚無此患，難道孫氏此次來港是爲避疫嗎？

△所謂重慶文化界組織蘇聯訪問團，明眼人都曉得又是共產黨徒幹的勾當，他們赴蘇「訪問」些什麼呢？一語喝破，不外一黨赤色文化的，向史太林請示文化侵略的陰謀罷了。

△十一日韶關電：渝方對「粵省政治，由苦鬥中獲得進步，深表滿意」。隔了一天，再讀曲江電，則見「財廳」發現營私舞弊的要員，有幾位之多，一般觀察，認爲這是「苦幹」和「進步」的表現呢。

△重慶「監察院」，自昔已有「祇敢拍蒼蠅，不敢拍老虎」之譏。況在「抗戰高於一切」之下，只要會用這個招牌，蒼蠅也會變成老虎，故此次「派員分赴各省市監察」也者，何必多此一舉呢？

△「桂省府」最近發表兩事，一爲調練候用縣長，一爲嚴懲私種鴉片，個中奧妙，全在一個「候」字和一個「私」字，由前一事說，背景雄厚的，何用候爲，否則恐怕候「白了少年頭」也無希望的。由後一事說，受嚴懲的只是私種罷了，反之，如果公開種植的話，也許更會予以優待呢。

△中山黨魚沙的淪陷，據說由於「非正式游擊隊」之不戰而退，那末，如爲「正式游擊隊」的話，相信必於撤退之時，放下：把火的。由此可以得到一個結論：不戰而退是游擊隊的共通性，而放火與否，則視正式與非正式而別。

△本港某晚報載：重慶「舉行學生兵役週已過，除見標語外，毫無所聞」。足見渝市人心厭戰望和之一斑。（筠）

高氣層轟炸機

•鈞•（上）

自從去年秋季，法國飛行家高杜氏和哥留文氏以二十二小時，從低高氣層中，由巴黎飛到里奧地眞尼魯之後，高氣層轟炸機運用的可能性已大爲加增了。

在高氣層中飛行，並不是普通的高空飛機所能勝任的，而必要一種「天空的潛艇」，才可以擔當這種星體邊界間的飛航任務。

簡直可視地面空防如無物

這種成功，在目前是特別重要的，你想想看，這種高氣層的轟炸機，以每小時六百英里的速度，地面的砲火所不能威脅，追逐機所不能趕及，他的破壞力量是如何可怖罷。要是這種試驗成功，城市的防空，簡直可以東之高閣。

當年德國要用大口徑遠射程砲從八十英里外轟擊巴黎時，砲學專家最初都認爲是不可能的，但不久他們便知道不然了。因爲礮彈可以射入二十五英里的高氣層中，那裏便沒有空氣的阻力，砲彈可以自由通過，而達長距程，砲彈如此，飛機何嘗不可如此。

這種高氣層的飛行，可以加增速率，減少燃油的消耗。從前的人，以爲高氣層（由三萬六千英尺起）以上的環境是非常寧靜的，但利用小氣球裝置無線電器具測驗的結果，便知道由二六，〇〇〇英尺至五〇，〇〇〇英尺間的高氣層中也有大風的。

但那裏空氣卻是永遠清爽的，絕無下層陰濁和霧那一類東西。雨，空氣中的雲，高氣層中的轟炸機，不必畏懼地面的高射砲，一英寸半的高射砲彈，要費十九秒鐘，才可到達一六，〇〇〇英尺，但十九秒鐘的時間，現代的飛機可以飛到一英里半之遠，所以射擊的準確便成問題了。三英寸徑的彈可以十秒鐘內到達同一高度，但射程不能超過三三，〇〇〇英尺，只有四英寸和六英寸徑的砲彈才可以到達高氣層，但仍要相當的時間，那末準確性又成問題了。在這樣的高空中，以砲彈的速率是捉不着飛機的。（未完）

科學倡明的今日 魚類也會跳傘

•椮•

美國一般漁業專家以蘆盛華州山上的無數小湖，因山路崎嶇，遊客不易達到，釣魚的人較小，實爲魚類繁殖的最好的天然養育池，但因路途困難，而山上的無數小湖，又離水平線甚高，魚類又絕對不能自動的跳上山中的湖內，故魚種極感缺乏。漁業專家，爲運輸魚種到山上的問題，已想了很多的方法。但均沒有成效，載魚種於罐中，由馬背運上山上，這是不可能的，因罐中之水，經過相當時間，溫度自然較高，較高溫度之水裏的魚，已不易生存，再把它放下淸涼的山水中，其死亡數，更高。

爲解決這困難，便想出在飛機上，投下之方法。把魚種盛載于罐中，把罐連結于一小型降落傘上，罐頂穿一孔，以通空氣，在飛機上，把這種盛有魚種的罐投下，因有降落傘的支持，魚種便可以很安全的降下湖中，因空中空氣的流通關係，罐內水的溫度，不會怎樣的升高，故不影響魚類的生存，罐底又裝有一小木板，故當跌在湖中時，立卽把罐頂之蓋打開，罐中之魚，便可自由的放在湖中，這種飛機降下傘的方法，實爲成功的一種方法云。

電震治療

誰也知道電震可以把人類的生命震掉，但科學進步也可利用之以治病，特別是精神上的痛苦病。

電極夾在頭骨上，電力可傳達到腦際，用八十至一百五十弗打的電量，那時病人無疑會起攣，不久且入於無意識的狀態，如是忘卻電的震動，也忘卻其原來的痛苦，因之病魔遂消逝於無形。

精神病學專家會證明電震法且可治療神經錯亂病。一般醫生對於這種病的治療也有用打針或麻醉劑，但這種治法是有很危險的副作用，而電震法卻爲很安全的治療法。（灼）

世界珍聞

五 火車修機廠

英國在法國的戰場，爲求修理各種破壞的軍器便利起見，在火車上，設有一機械修理廠，行走各地戰場，可減省運往後方修理的時間。

六 美國最快的魚雷艇

美國最速的魚雷艇，它的速度每小時可達六十海哩。這魚雷艇上裝有魚雷管，並裝有機關槍等，可單獨作戰，魚雷艇上的管理員及水手合共十人，這魚雷艇的造價爲二十一萬八千美元云。（相）

偵探小說 一宗情殺的嫌疑案

是否有罪？（九）

探人譯

州長當人家問及本案的時候，也承認他的失敗。據說：

「我們對于本案，顯然到了絕望，但我們並不放手。」

★汽車商的證言★

副州長多方調查的結果，確到了一汽車商人，他確信在罪案發生的那個早上卡倫和他在一起，決不會像他妻子所說和她到石牆地方去的。

據那商人說，罪案發生的早上大約九點鐘，卡倫先生留在壁克地方，他的妻子是一個出名的交際花。他們在約翰孫的事務所談了整個早晨，然後同吃午餐。他們大約在下午一時半回來的，卡倫則于幾分鐘後分手回旅館去。

★她第二次的承認★

有了這新的發現，卡倫太太迫得承認那個早上在車上伴著她的不是她丈夫，而是她在數年前所認識的秘密賣酒人詹士(未完)

聖經寫在胡桃上

書法神技

「橄核刻唐詩，竹箸畫山水」這是中國人流傳的神技，而外國人也不少這類神技家。

英國人的諺語：「郵務長魯賓孫尙生，不愁紙貴」。這怎麼說呢？就是說昔有一位郵務長名叫魯賓孫，他一生最不浪費紙墨，他的信箋通常是一寸闊，寸半長，每頁他要寫上二百言，讀者非用放大鏡，簡直不能讀其隻字。

威廉希爾先生尤難得，行年九十五還能手寫「主之祈禱」于三辨士小的東西上。

伊利沙白女皇時代的書記彼得貝爾先生，則說費了很多時間，卒把全部聖經寫在一個胡桃上。這與希臘神技家把荷馬史詩伊利亞篇寫在一個胡桃上更有過之無不及。

現代機器進步，有人用金剛石把「主之祈禱」刻在一吋之十分三的玻璃上，這神妙到簡直令你不能置信。

燭

清道夫

英國威斯敏達城，每日派出一百六十名清道夫，沿途向各住戶徵集他們的廚房裏廢棄的殘餘食物，以作豬的食料，聞每月全城可以搜集這種豬的食料五百餘噸。（江）

收集豬的食料

保持職業的節目

衡•

尋求職業必須具有眞實的才能，你要懂得打字，司賬，烹飪，縫紉或推銷等等。但得了職業，也不過打了一半仗，你仍須以工作來保持它。這裏有十條保持職業最要緊的方法。你可以把自己來比對一下，看看估價如何。

一•敏捷 你依時還是提前返工？你常過了吃午膳的鐘點嗎

二•潔淨 你的寫字檯潔淨否？需要之物可隨手而得嗎？

三•功能 你儘可能地敏捷工作，但同時避免了忽忙時的草率嗎？

四•忠誠 你保守秘密的談話，或是修言你所幹的事務或私事嗎？

五•意趣 你對于工作完善，或學習優良，會表示得意嗎？

六•樂從 你溫文有禮地接受分派的工作，抑或你極不喜歡那些工作呢？

七•愉快 你讓私人的憂慮來防碍你的工作，使你在工作時不大順利嗎？

八•禮貌 你有禮地對待比你低級的同事嗎？在極度繁忙時，你老是對他們說「請請」或「謝謝」嗎？

九•愼思 你把工作的時間消費在私人的事務上或電話閒談上嗎？你濫用公物嗎？

十•守舊 在辦公室內你裝扮得很奪目，說話很大聲或是不斷談論私事嗎？

戰時動物園的食糧

＝華＝

動物園的經常費項下，唯一的巨大支出，便是動物的伙食費。幾個交戰國，食糧大都發生恐慌，對於動物園裏幾位吃量巨大的野獸，眞有些担任不下。人民們拿了麵包劵，還領不到食物，動物園裏的虎豹獅象，也因爲食糧短少，在大鬧其眉頭呢。

食蟻獸在原產地是吃慣白蟻和白蟻卵的，現在找不到這種東西，於是改用代替品，把肉切碎了，外面拌着雞卵，也可以將就過去了。南洋羣島出產的椰子蟹，最喜歡吃椰子，現在交通阻梗，水菓店裏的椰子缺貨，於是請他改吃白塔油麵包，和倫敦紳士吃早餐一樣，眞令人發笑。

吃量最大的當然是巨象，雖然改吃了馬鈴薯芋頭山芋之類，都是下賤的東西，但是一天的吃量，要耗費山芋十五，馬鈴薯十五，芋十一，稻草十一，總計每天所費食物，價格也很可觀了。其次是河馬，也不是食肉獸，只吃些穀類和菜蔬，但是吃量也很大，有些對付不下。

動物園裏最感頭痛的，是肉食的猛獸類，像老虎獅子，除了肉類之外，沒有什麼可以代替，飼獸的職員自已是三月不知肉味，卻把大塊的鮮肉，送給獅子老虎吃，眞是有說不出的難過。

野獸，還是不脫野性，在白天有客來參觀的時候，只見牠們睡得十分甜蜜，便大聲叫呼，或是用石子樹枝去驚嚇牠。這種現象是常見的，訓練的方法，把食物來誘惑牠，使牠只有白天能得食物，同時使牠在白晝不能休息，這樣，到夜間，身體乏了，便能睡覺，這樣慢慢的把牠校正起來。袋鼠這家伙眞討厭，除了給東西吃之外，休想使牠出來走走。黑熊也很可惡，有一只經過了三年的訓練，才肯在白天走出來讓參觀者見見面。

科學珍聞

＝中＝

四 飛行魚雷

近來德國人發明一種「飛行魚雷」。在它底鼻端有一個「光電池」，能够引魚雷直向一個鎔鑛爐，電力廠，或兵工廠，及任何其他發強熱的發生點射去。但這種了不得的武器并非無敵，只要用紅外線射進光電管，立刻能控制它，使它向後轉，負着爆炸物回到它底發源地去。這倒和連環圖畫上的鬥劍相似，理應居然成爲事實了。

五 巨大時鐘

比利時國王的鐘錶匠晉摩，造成了一只具有九十三面的大時鐘，高十六尺，重四百五十磅。它完全是被電力所控制着，能紀錄全世界各地的時刻，潮汐，天文上的變化，和其他各種事實，其中有一個鐘面上的時針，每隔二萬六千年才轉一周；但另有一面上的時針在一秒鐘之內就要轉一百周，現在它在紐約陳列供人參觀。

中國社會運動史上的女傑

大刀闊斧的 金輪女皇底聰明

大周金輪皇帝武曌，是被萬世吐罵的皇后，袁枚等一般文人更罵她是天生淫娼。事門還空造出她的淫穢的事實來汚衊她，這舉竟是無聊文人的慣行。實在說，她總是中國政治史，社會運動史上的女傑。首創告密制度，她未嘗不知因此要冤屈多少人，但不這樣沒能威服臣下。她也很會利用民衆心理，她自稱爲金輪皇帝的，因爲唐代是道佛二教最發達的時代，人民對於佛教的信仰尤甚。就用佛經裏轉輪王中最利害的金輪王的稱號，以期取得人民絕對的信仰。她制令百官及百姓皆得自舉，又創行殿試制，她仍沒有廢掉薦舉制制度，還設有一些「存撫使」，這是她拔識眞才的政治眼光。她在軍事上也具有超卓的見識。她一方面用一些文人爲軍事長官，以免養成軍人的跋扈，如婁師德，如狄仁傑，都是以文人而任武職，成效卓著。她廢掉御史監軍制度，以便「將在外，君命有所不受」，才能打得勝仗。她又具有非常的眼光能够在羣僚中認識出治世的能臣來，如像打張宗昌的蘇良嗣，恭勤不怠的婁斯德，揭破假辟璠的李昭德，魏元忠由[illegible]以忠直得罪，將及臨刑的當兒，她特[illegible]明他的罪，狄仁傑那樣直言極諫，而酷吏攻訐他的時候，他反以善言安慰，其餘如在唐玄宗朝都還稱爲賢相的姚崇宋璟；擧兵匡復的張東之等，都爲她所尊重。

綜觀武后一生的歷史，雖然在男性中心社會去批評，說她是淫婦，說她是存心太忍，慘殺王后與蕭妃，慘殺許多被告密的人，然而她畢竟爲五千年來女子一吐憤氣！「牝雞司晨」這是汚辱女性的話！

更生週刊

第六卷第十期目錄

評壇 爲全國災民請命……左亮
歐戰劇變後告渝抗戰論者……公成
專論 德法休戰協定……景亮
譯論 日本對英對蘇的兩面外交……田幸譯
托羅斯基論斯丹林……方復生
每週文選 蔣介石的磁鐵戰……汪精衛
全面和平與全面崩潰……傅式說
雜俎 混濁不清的頭腦（續）……勉旃譯
週史料

◀業已出版▶

每冊國幣一角

◀總經售處▶

上海河南路三〇三號中華日報館
上海三馬路四號三〇三二書局

中華日報叢書

林柏生先生論文集
褚民誼先生論文集
周佛海先生論文集
每冊二角

中華日報社評集 第一集 第二集 每冊二角

回憶與前瞻
關於組織中央政府
中國國民黨過去的功罪和今後的地位
中華日報小冊子
每冊五分

地址河南路三零三號

新世紀 半月刊

是一本研究國際政治經濟問題唯一的刊物
是一本內容紀載豐富言論公正的名貴雜誌

新到第二卷•第五期

論壇 國府還都期近
國際間的醜態
日本的經濟現狀
大公報的和平條件
專載 論中國農村經濟……張祖望
日法遠東關係的認識……陶景萬
中東鐵路之今昔……汪維明
譯著 經濟統制下的日本農業……東畑精一
北極地帶的戰爭……敦泰晤士報
不列顛門口的俄羅斯
一九三九年上海商業動態
史料 列寧外交秘史（續）第六章「不是戰爭——也不是和平」

新到第二卷•第六期

論壇 中日的新局勢
美國對重慶的貸款
蘇芬戰事結束
專載 中國書籍流美
戰時的國民心理……力
譯著 和平建國運動之理論體系
中國農村經濟問題
日本政治之再建……馬場恆吾
美國意欲組織反共陣綫……密勒氏評論報
永久和平的基礎
共產黨徒上了救生艇
史料 列寧外交秘史（續）第六章「不是戰爭——也不是和平」

每期售價一律港幣五仙 本報營業部代售

請讀 戰難和亦不易

中華日報叢書之七

胡蘭成先生著

每冊國幣五角

要目

我們的鄭重聲明……（南華日報社評）
和與戰……（南華日報社評）
當前的選擇……（南華日報社評）
和議與統一……九
國民黨切勿自暴自棄……一二
評五中全會宣言……一四
和議的時機和和議的運用……一七
一個總檢討……二三
五中全會陳辭……二八
戰難和亦不易……三一
以直接交涉引致國際調停……三五
從近衛聲明到平沼內閣……三八
本屆日本會議的考察……四一
轉移目標……（中華日報社評）
斥誣護搆陷……（中華日報社評）
斥吳稚暉……（中華日報社評）
再斥吳稚暉……（中華日報社評）
德意軍事同盟……（中華日報社評）
和局的危機……（中華日報社評）
革命與反動……（中華日報社評）
要求理解……（中華日報社評）
補充幾句話……（中華日報社評）
展開光明的前途……（中華日報社評）
民衆感應起而自決……（中華日報社評）
蘇聯外交眞相……（中華日報社評）
半年來的國際經濟……（中華日報社評）

總經售處 上海河南路三零三號 中華日報館